



Република Србија
ОПШТИНА МАЛИ ЗВОРНИК
СЛУЖБЕНИ ЛИСТ

БРОЈ 6/24

Мали Зворник, 11.07.2024. године

Бесплатан примерак

На основу члана 61. Закона о јавним предузећима ("Сл. Гласник РС", бр. 15/16 и 88/19), члана 40. Статута општине Мали Зворник ("Сл. лист општине Мали Зворник", бр. 21/18 и 4/21) и члана 50. Статута јавног комуналног предузећа "Дрина", Мали Зворник, Скупштина општине Мали Зворник је на седници одржаној дана 11. јула 2024. године, д о н е л а

О Д Л У К У
О ДОДЕЛИ ТЕКУЋЕ И КАПИТАЛНЕ
СУБВЕНЦИЈЕ ЈКП "ДРИНА" МАЛИ
ЗВОРНИК

I

Овом Одлуком одобравају се финансијска средства у износу од 12.300.000,00 динара ЈКП "Дрина" Мали Зворник на име текуће субвенције и финансијска средства у износу од 18.000.000,00 динара на име капиталне субвенције.

II

Текућа субвенција из тачке 1. Ове Одлуке износ 12.300.000,00 динара додељује се на име субвенционисања трошкова снабдевања енергентима, трошкова одлагања отпада на депонију, дела трошкова електричне енергије на црпним станицама, трошкова снабдевања пијаћом водом грађана из цистерне, за прибављање водне дозволе за извориште за водоснабдевање "Копани бунар КБ" у Малом Зворнику, за набавку носеће даске (плоче) за раоник за снег, за набавку агрегата за водни објекат ШИПАД и субвенционисања цена комуналних услуга породицама са тешко оболелим члановима породица.

Износ од 7.000.000,00 динара намењен за субвенционисање трошкова снабдевања енергентима, трошкова одлагања отпада на депонију, дела трошкова електричне енергије на црпним станицама преносиће се месечно у једнаким износима,

Износ од 1.000.000,00 динара намењених за субвенционисање трошкова снабдевања пијаћом водом грађана из цистерне, износ од 1.400.000,00

динара за прибављање водне дозволе за извориште за водоснабдевање "Копани бунар КБ" у Малом Зворнику, износ од 600.000,00 динара за набавку носеће даске (плоче) за раоник за снег, износ од 1.800.000,00 за набавку агрегата за водни објекат ШИПАД и износ од 500.000,00 динара за субвенционисања цена комуналних услуга породицама са тешко оболелим члановима породица, преносиће се по поднетом захтеву.

III

Капитална субвенција из тачке 1. Ове Одлуке износ 18.000.000,00 динара додељује се на име субвенционисања набавке камиона аутоподизача контејнера, а преносиће се по поднетом захтеву.

IV

ЈКП "Дрина" Мали Зворник, се обавезује да Општини Мали Зворник доставља месечни извештај о утрошеним средствима из тачке 1. ове Одлуке са пратећом документацијом.

V

ЈКП "Дрина" Мали Зворник, се обавезује да доставља квартално извештај о утрошеним средствима из тачке 1. ове Одлуке са пратећом документацијом.

VI

Ступањем на снагу ове Одлуке престаје да важи Одлука о додели текуће субвенције ЈКП "Дрина" Мали Зворник број 001641647 2024 06107 001 000 022 045 04 001 од 10.05.2024. године

СКУПШТИНА ОПШТИНЕ
МАЛИ ЗВОРНИК

Број: 002094269 2024 06107 001 000 060 107 04 011
Дана, 11.07.2024. године
Мали Зворник

ПРЕДСЕДНИК СКУПШТИНЕ
Драган Савић, с.р.

Република Србија
СКУПШТИНА ОПШТИНЕ МАЛИ ЗВОРНИК
Број: 002094269 2024 06107 001 000 060 107 04 012
Дана, 11.07.2024. године
МАЛИ ЗВОРНИК

На основу члана 59. Закона о јавним предузећима ("Сл. гласник РС", број 15/16 и 88/19), члана 32. тачке 20. Закона о локалној самоуправи („Сл.гласник РС” број 129/07, 83/14, 101/16, 47/18 и 101/21), члана 156. Статута општине Мали Зворник („Сл.лист општине Мали Зворник” број 21/18 и 4/21) и члана 141. Пословника Скупштине општине Мали Зворник („Сл.лист општине Мали Зворник” број 13/08 и 2/09), Скупштина општине Мали Зворник, на седници одржаној дана 11. јула 2024. године, донела је следеће

РЕШЕЊЕ

I

Даје се сагласност на Одлуку Надзорног одбора ЈКП "Дрина" Мали Зворник о измени и допуни Програма пословања ЈКП "Дрина" Мали Зворник за 2024. годину, број 01-541/1 од 02.07.2024. године.

II

Решење ступа на снагу даном доношења и објавиће се у "Службеном листу општине Мали Зворник".

III

Решење доставити: ЈКП "Дрина" Мали Зворник, служби буџета и архиви.

ПРЕДСЕДНИК
СКУПШТИНЕ ОПШТИНЕ
Драган Савић, с.р.

На основу члана 14. Статута, Надзорни одбор Јавног комуналног предузећа "Дрина" Мали Зворник, на својој стоједанаестој седници, одржаној дана 02.07.2024. године, донео је:

ОДЛУКУ
о измени и допуни Програма пословања
ЈКП ДРИНА
Мали Зворник за 2024. годину

Члан 1.

Усваја се измена и допуна програма пословања ЈКП ДРИНА Мали Зворник за 2024. годину, као и предлог који је саставни део ове одлуке.

Члан 2.

Одлуку доставити Скупштини општине Мали Зворник на давање сагласности.

Број: 01-541/1
Дана: 02.07.2024.

ПРЕДСЕДНИК
НАДЗОРНОГ ОДБОРА
Драган Сикирић, с.р.

ЈКП ДРИНА
Мали Зворник
Рибарска 23
Број: 03- 1122/4
Датум: 02.07.2024. године

ИЗМЕНЕ И ДОПУНЕ
ПРОГРАМА ПОСЛОВАЊА
ПРЕДУЗЕЋА ЗА 2024. ГОДИНУ

У Малом Зворнику, јул 2024. године

Мења се: 3.6;4.1;4.2;4.3;4.4;7 и 8.

3.6. БИЛАНС УСПЕХА			у 000 динара			
Група рачуна, рачун	ПОЗИЦИЈА	АОП	ПЛАН за 2024. годину			
			01.01. 31.03.	01.01. 30.06.	01.01. 30.09.	01.01. 31.12.
1	2	3	4	5	6	7
60 до 65, осим 62 и 63	А. ПОСЛОВНИ ПРИХОДИ (1002 + 1005 + 1008 + 1009 - 1010 + 1011 + 1012)	1001	48.128	96.255	144.383	192.510
60	I. ПРИХОДИ ОД ПРОДАЈЕ РОБЕ (1003 + 1004)	1002				
600,602 и 604	1. Приходи од продаје на домаћем тржишту	1003				
601,603 и 605	2. Приходи од продаје на иностраном тржишту	1004				
61	II. ПРИХОДИ ОД ПРОДАЈЕ ПРОИЗВОДА И УСЛУГА (1006 + 1007)	1005	40.453	80.905	121.358	161.810
610,612 и 614	1. Приходи од продаје производа и услуга на домаћем тржишту	1006	40.453	80.905	121.358	161.810
611,613 и 615	2. Приходи од продаје производа и услуга на иностраном тржишту	1007				
62	III. ПРИХОДИ ОД АКТИВИРАЊА УЧИНАКА	1008				
630	IV. ПОВЕЋАЊЕ ВРЕДНОСТИ ЗАЛИХА НЕДОВРШЕНИХ И ГОТОВИХ ПРОИЗВОДА	1009				
631	V. СМАЊЕЊЕ ВРЕДНОСТИ ЗАЛИХА НЕДОВРШЕНИХ И ГОТОВИХ ПРОИЗВОДА	1010				
64 и 65	VI. ОСТАЛИ ПОСЛОВНИ ПРИХОДИ	1011	7.675	15.350	23.025	31.100
68, осим 683, 685 и 686	VII. ПРИХОДИ ОД УСКЛАЂИВАЊА ВРЕДНОСТИ ИМОВИНЕ (ОСИМ ФИНАНСИЈСКЕ)	1012				
	Б. ПОСЛОВНИ РАСХОДИ (1014 + 1015 + 1016 + 1020 + 1021 + 1022 + 1023 + 1024)	1013	46.279	93.008	140.160	186.438
50	I. НАБАВНА ВРЕДНОСТ ПРОДАТЕ РОБЕ	1014				
51	II. ТРОШКОВИ МАТЕРИЈАЛА, ГОРИВА И ЕНЕРГИЈЕ	1015	15.413	30.825	46.238	61.650
52	III. ТРОШКОВИ ЗАРАД, НАКНАДА ЗАРАДА И ОСТАЛИ ЛИЧНИ РАСХОДИ (1017 + 1018 + 1019)	1016	22.028	44.508	67.009	89.088
520	1. Трошкови зарада и накнада зарада	1017	17.679	35.358	53.301	71.245
521	2. Трошкови пореза и доприноса на зараде и накнаде зарада	1018	2.678	5.357	8.076	10.800
52 осим 520 и 521	3. Остали лични расходи и нето накнаде	1019	1.671	3.793	5.632	7.043
540	IV. ТРОШКОВИ АМОРТИЗАЦИЈЕ	1020	2.750	5.500	8.250	11.000
58, осим 583, 585 и 586	V. ТРОШКОВИ ОД УСКЛАЂИВАЊА ВРЕДНОСТИ ИМОВИНЕ (ОСИМ ФИНАНСИЈСКЕ)	1021				

53	VI. ТРОШКОВИ ПРОИЗВОДНИХ УСЛУГА	1022	2.988	5.975	9.363	12.350
54 осим 540	VII. ТРОШКОВИ РЕЗЕРВИСАЊА	1023				
55	VIII. НЕМАТЕРИЈАЛНИ ТРОШКОВИ	1024	3.100	6.200	9.300	12.350
	В. ПОСЛОВНИ ДОБИТАК (1001 - 1013) = 0	1025	1.849	3.247	4.223	6.072
	Г. ПОСЛОВНИ ГУБИТАК (1013 - 1001) = 0	1026				
1	Д. ФИНАНСИЈСКИ ПРИХОДИ (1028 + 1029 + 1030 + 1031)	1027	500	1.000	1.500	2.000
660 и 661	I. ФИНАНСИЈСКИ ПРИХОДИ ИЗ ОДНОСА СА МАТИЧНИМ, ЗАВИСНИМ И ОСТАЛИМ ПОВЕЗАНИМ ЛИЦИМА	1028				
662	II. ПРИХОДИ ОД КАМАТА (ОД ТРЕЋИХ ЛИЦА)	1029	250	500	750	1.000
663 и 664	III. ПОЗИТИВНЕ КУРСНЕ РАЗЛИКЕ И ПОЗИТИВНИ ЕФЕКТИ ВАЛУТНЕ КЛАУЗУЛЕ	1030				
665 и 669	IV. ОСТАЛИ ФИНАНСИЈСКИ ПРИХОДИ	1031	250	500	750	1.000
	Ђ. ФИНАНСИЈСКИ РАСХОДИ (1033 + 1034 + 1035 + 1036)	1032	750	1.500	2.250	3.000
560 и 561	I. ФИНАНСИЈСКИ РАСХОДИ ИЗ ОДНОСА СА МАТИЧНИМ, ЗАВИСНИМ И ОСТАЛИМ ПОВЕЗАНИМ ЛИЦИМА	1033				
52	II. РАСХОДИ КАМАТА	1034	650	1.300	1.950	2.600
563 и 564	III. НЕГАТИВНЕ КУРСНЕ РАЗЛИКЕ И НЕГАТИВНИ ЕФЕКТИ ВАЛУТНЕ КЛАУЗУЛЕ (ПРЕМА ТРЕЋИМ ЛИЦИМА)	1035				
565 и 569	IV. ОСТАЛИ ФИНАНСИЈСКИ РАСХОДИ	1036	100	200	300	400
	Е. ДОБИТАК ИЗ ФИНАНСИРАЊА (1027 - 1032)	1037				
	Ж. ГУБИТАК ИЗ ФИНАНСИРАЊА (1032 - 1027)	1038	250	500	750	1.000
683,685 и 686	З. ПРИХОДИ ОД УСКЛАЂИВАЊА ВРЕДНОСТИ ОСТАЛЕ ИМОВИНЕ КОЈА СЕ ИСКАЗУЈЕ ПО ФЕР ВРЕДНОСТИ КРОЗ БИЛАНС УСПЕХА	1039				
583,585 и 586	И. РАСХОДИ ОД УСКЛАЂИВАЊА ВРЕДНОСТИ ОСТАЛЕ ИМОВИНЕ КОЈА СЕ ИСКАЗУЈЕ ПО ФЕР ВРЕДНОСТИ КРОЗ БИЛАНС УСПЕХА	1040				
67	Ј. ОСТАЛИ ПРИХОДИ	1041	125	250	375	500
57	К. ОСТАЛИ РАСХОДИ	1042	1.075	2.150	3.225	4.300
	Л. УКУПНИ ПРИХОДИ (1001 + 1027 + 1039 + 1041)	1043	48.753	97.505	146.258	195.010
	Љ. УКУПНИ РАСХОДИ (1013 + 1032 + 1040 + 1042)	1044	48.101	96.658	145.633	193.738
	М. ДОБИТАК ИЗ РЕДОВНОГ ПОСЛОВАЊА ПРЕ ОПОРЕЗИВАЊА (10430 - 1044)	1045	652	847	625	1.272

	Н. ГУБИТАК ИЗ РЕДОВНОГ ПОСЛОВАЊА ПРЕ ОПОРЕЗИВАЊА (1044 - 1043)	1046				
69-59	Њ. ПОЗИТИВАН НЕТО ЕФЕКАТ НА РЕЗУЛТАТ ПО ОСНОВУ ДОБИТКА ПОСЛОВАЊА КОЈЕ СЕ ОБУСТАВЉА, ПРОМЕНЕ РАЧУНОВОДСТВЕНЕ ПОЛИТИКЕ И ИСПРАВКА ГРЕШАКА ИЗ РАНИЈИХ ПЕРИОДА	1047				
59-69	О. НЕГАТИВАН НЕТО ЕФЕКАТ НА РЕЗУЛТАТ ПО ОСНОВУ ДОБИТКА ПОСЛОВАЊА КОЈЕ СЕ ОБУСТАВЉА, ПРОМЕНЕ РАЧУНОВОДСТВЕНЕ ПОЛИТИКЕ И ИСПРАВКА ГРЕШАКА ИЗ РАНИЈИХ ПЕРИОДА	1048				
	П. ДОБИТАК ПРЕ ОПОРЕЗИВАЊА (1045 - 1046 + 1047 - 1048)	1049	652	847	1.025	1.272
	Р. ГУБИТАК ПРЕ ОПОРЕЗИВАЊА (1046 - 1045 + 1048 - 1047)	1050				
	С. ПОРЕЗ НА ДОБИТАК					
721	I. ПОРЕСКИ РАСХОД ПЕРИОДА	1051				
722 дуг. салдо	II. ОДЛОЖЕНИ ПОРЕСКИ РАСХОДИ ПЕРИОДА	1052				
722 пот. садо	III. ОДЛОЖЕНИ ПОРЕСКИ ПРИХОДИ ПЕРИОДА	1053				
723	T. ИСПЛАЋЕНА ЛИЧНА ПРИМАЊА ПОСЛОДАВЦА	1054				
	Ђ. НЕТО ДОБИТАК (1049 - 1050 - 1051 - 1052 + 1053 - 1054)	1055	652	847	1.025	1.272
	У. НЕТО ГУБИТАК (1050 - 1049 + 1051 + 1052 - 1053 + 1054)	1056				
	I. НЕТО ДОБИТАК КОЈИ ПРИПАДА УЧЕШЋИМА БЕЗ ПРАВА КОНТРОЛЕ	1057				
	II. НЕТО ДОБИТАК КОЈИ ПРИПАДА МАТИЧНОМ ПРАВНОМ ЛИЦУ	1058				
	III. НЕТО ГУБИТАК КОЈИ ПРИПАДА УЧЕШЋИМА БЕЗ ПРАВА КОНТРОЛЕ	1059				
	IV. НЕТО ГУБИТАК КОЈИ ПРИПАДА МАТИЧНОМ ПРАВНОМ ЛИЦУ	1060				
	V. ЗАРАДА ПО АКЦИЈИ					
	1. Основна зарада по акцији	1061				
	2. Умањена (разводњена) зарада по акцији	1062				

4. ПРИХОДИ И РАСХОДИ - АНАЛИТИЧКИ ПРИКАЗ СА ИНДИКАТОРИМА

4.1. ПРИХОДИ						У 000 динара
Редни број	ЕЛЕМЕНТИ	К-то	План за 2023. годину са изменама и допунама	Процена извршења за 2023. годину	План за 2024. годину	
1	2	3	4	5	6	
1.	Приход од воде – предузеће	61	4.749	5.300	6,100	

2.	Приход од воде – грађани	61	23.988	23.800	31.940
3.	Приход од изношења смећа – предузећа	61	19.713	19.500	20.190
4.	Приход од изношења смећа – грађани	61	14.904	15.500	15.530
5.	Приход од грејања – предузећа	61	20.855	20.500	24.320
6.	Приход од грејања – грађани	61	12.788	12.000	14.730
7.	Приход од одрж. ул. Расвете	61	4.000	1.600	4.000
8.	Приход од одрж. лок. путева	61	5.500	6.000	5.000
9.	Приход од одрж. јав. површина	61	16.000	15.500	18.000
10.	Ост. услуге - прикључци	61	1.000	450	1.000
11.	Ост. услуге - предузећа	61	7.000	2.500	6.000
12.	Ост. услуге - грађани	61	2.000	650	2.000
13.	Ост. услуге - серви. ватр. апарата	61	0	0	0
14.	Приходи од грађ. услуга	61	5.000	5.300	5.000
15.	Приходи од грађ. услуга Д.Трешњ-Амајић	61	8.000	3.000	8.000
16.	Приходи од актив. учинка	62	10.000	0	0
17.	Субвенције	64	7.500	6.500	8.500
18.	Ост. пословни приход усл. донац. амортизације	64	18.500	14.000	20.000
19.	Ост. пословни приходи - јавни радови	64	2.000	1.200	2.000
20.	Ост. пословни приходи – остало	64	0	0	0
21.	Ост. пословни приход - закуп	65	150	100	200
22.	Ост. пословни приходи	65	0	0	0
23.	Финансијски приходи	66	2.000	1.800	2.000
24.	Остали приходи	67	500	150	500
	УКУПНО		186.147	155.350	195.010

4.2. РАСХОДИ
У 000 динара

Редни број	ЕЛЕМЕНТИ	К-то	План за 2023. годину са изменама и допунама	Процена извршења за 2023. Годину	План за 2024. годину
1	2	3	4	5	6
1.	Сировине и репроматеријал	51	15.650	10.450	15.650
1.1	Трошкови материјала у магацину	511	7.000	6.900	8.000
1.2	Трошкови ХТЗ опрема	511	500	500	500
1.3	Трошкови ауто гуме	511	500	200	500
1.4	Трошкови ситан инвентар	511	2.500	200	1.000
1.5	Трошкови канцеларијски материјал	512	450	400	500
1.6	Трошкови одржавања хигијене	512	250	200	300

1.7.	Трошкови мат.вод. Д.Трешњица	511	3.000	1.000	3.000
1.8.	Трошк.матер.вод.Д.Борина-Гај	511	0	0	0
1.9.	Трошкови матер. улична расвета	512	950	550	950
1.10.	Трошкови матер. локални пут.	512	0	0	0
1.11.	Трошкови остали материјала	512	500	500	900
2.	Трошкови горива и енергије	51	45.000	41.800	46.000
2.1.	Трошкови горива	513	7.500	6.400	7.000
2.2.	Трошкови електричне енергије	513	15.000	14.400	17.000
2.3.	Трошкови гаса и сечке	513	22.500	21.000	22.000
3.	Трошкови зарада, накнада и остали лични расходи	52	81.959	68.190	89.088
3.1.	Трошкови бруто зарада	520	63.296	55.100	71.245
3.2.	Трошкови допр. на терет послодав.	521	10.223	9.000	10.800
3.3.	Трошкови по уговору о делу	522	200	100	100
3.4.	Трошкови по уговорима о привременим и повременим послов.	524	2.700	960	1.100
3.5.	Трошкови надокнада члановим НО	529	400	290	523
3.6.	Трошкови дневница сл.путовања	529	200	90	200
3.7.	Трошкови накнада за превоз запослених	529	2.000	1.650	2.000
3.8.	Трошкови осталих личних расхода	529	3.300	1.000	3.120
4.	Трошкови производних услуга	53	10.500	6.960	12.350
4.1.	Производне услуге	530	4.400	1.500	4.500
4.2.	Трошкови телефона	531	950	900	950
4.3.	Трошкови остали ПТТ услуга	531	250	1.850	2.000
4.4.	Трошкови транспортни услуга	531	100	20	1.000
4.5.	Трошкови транс.услуга-ризла	531	0	0	0
4.6.	Трошкови рада машина	531	1.000	0	0
4.7.	Трошкови одржавања основних средстава	532	2.500	1.500	2.500
4.8.	Трошкови рекламирања и инфо.	535	100	20	100
4.9.	Трошкови регистрације возила	539	700	720	800
4.10.	Трошкови осталих услуга	539	500	450	500
5.	Амортизација	54	11.000	11.000	11.000
6.	Нематеријални трошкови	55	12.800	10.690	12.350
6.1.	Трошкови депоновања смећа	550	3.000	4.000	4.000
6.2.	Трошкови анализе воде	550	1.500	1.600	2.000
6.3.	Трошкови анализе отпадних вода	550	100	110	150
6.4.	Трошкови рада цистерни на прочишћавању канализације	550	200	0	0
6.5.	Трошкови осталих непр.услуга	550	2.000	800	1.000
6.6.	Трошкови стручног усавршавања	550	100	10	100
6.7.	Трошкови спорова-адв.услуге	550	1.500	1.650	1.500
6.8.	Трошкови репрезентације	551	500	300	500
6.9.	Трошкови осигурања имовине	552	700	450	700
6.10.	Банкарски трошкови	553	400	300	400

6.11.	Трошкови чланарина	554	150	250	300
6.12.	Порез на имовину	555	100	120	150
6.13.	Остали порези	555	100	100	100
6.14.	Трошкови пор. животна средина	555	250	250	250
6.15.	Остали нем. трошкови	559	2.000	600	1.000
6.16.	Трошкови часописа	559	200	150	200
6.17.	Остали нем.тр.-лизинг тадне снаге	559	0	0	0
6.18.	Остали нем.тр.таксе за водовод	559	0	0	0
7.	Финансијски расходи	56	3.000	2.700	3.000
8.	Остали расходи	57,58	4.260	3.150	4.300
8.1.	Отпис потраживања	576	1.000	1.000	1.000
8.2.	Исправка потраживања	576	1.000	850	1.000
8.3.	Остали непословни расходи	579	260	100	300
8.4.	Изд. за хуманитарне намене	5792	0	0	0
8.5.	Јавни радови	5793	2.000	1.200	2.000
	УКУПНО		184.169	154.940	193.738

4.3. ФИНАНСИЈСКИ ПЛАН – ОСНОВНИ ПОКАЗАТЕЉИ			У 000 динара		
Редни број	ЕЛЕМЕНТИ	К-то	План за 2023. годину са изменама и допунама	Процена извршења за 2023. годину	План за 2024. годину
1	2	3	4	5	6
I	ПРИХОДИ		186.147	155.350	195.010
1.	Приходи од воде	61	28.737	29.100	38.040
2.	Прих. од усл. изношења смећа	61	34.617	35.000	35.720
3.	Прих. од усл. пружања грејања	61	33.643	32.500	39.050
4.	Прих. од усл. одр. ул. расвете	61	4.000	1.600	4.000
5.	Прих. од усл. одр. лок. путева	61	5.500	6.000	5.000
6.	Прих. од услуга одржавања јавних површина	61	16.000	15.500	18.000
7.	Приходи - остале услуге	61	23.000	11.900	22.000
8.	Приходи од акт. учинака	62	10.000	0	0
9.	Субвенције	64	7.500	6.500	8.500
10.	Остали пословни приходи	64,65	20.650	15.300	22.200
11.	Финансијски приходи	66	2.000	1.800	2.000
12.	Остали приходи	67,68	500	150	500
II	РАСХОДИ		184.169	154.940	193.738
1.	Сировине и репроматеријал	51	15.650	10.450	15.650
2.	Гориво и енергија	51	45.000	41.800	46.000

3.	Трош.зар.накнада и остали лични расходи	52	81.959	68.190	89.088
4.	Трошкови производни услуга	53	10.500	6.960	12.350
4.	Амортизација	54	11.000	11.000	11.000
5.	Нематеријални трошкови	55	12.800	10.690	12.350
6.	Финансијски расходи	56	3.000	2.700	3.000
7.	Остали расходи	57,58	4.260	3.150	4.300
III	ДОБИТ		1.978	410	1.272

10% од остварене нето добити за 2024. годину биће уплаћено на рачун оснивача,након израде годишњег финансијског извештаја.

4.4. СУБВЕНЦИЈЕ И ОСТАЛИ ПРИХОДИ ИЗ БУЏЕТА					
у динарима					
2023. година					
Приход	Планирано	Пренето из буџета	Реализовано (процена)	Неуtroшено	Износ неуtroшених средстава из ранијих година (у односу на претходну)
	1	2	3	4 (2-3)	5
Субвенције	6.500.000	6.500.000	6.500.000	0	0
Остали приходи из буџета*	600.000	600.000	600.000	0	
УКУПНО	7.100.000	7.100.000	7.100.000	0	0
План за 2024. годину					
	01.01. до 31.03.	01.01. до 30.06.	01.01. до 30.09.	01.01. до 31.12.	
Субвенције	2.125.000	6.250.000	10.175.000	12.300.000	
Остали приходи из буџета*	0	18.000.000	18.000.000	18.000.000	
УКУПНО	2.125.000	24250.000	28.175.000	30.300.000	

7. ПЛАНИРАНА ФИНАНСИЈСКА СРЕДСТВА ЗА НАБАВКУ ДОБАРА, РАДОВА И УСЛУГА

у динарима

Редни број	ПОЗИЦИЈА	Реализација (процена) у 2023. години	План за 01.01.-31.03. 2024.	План за 01.01.-30.06. 2024.	План за 01.01.-30.09. 2024.	План за 01.01.-31.12. 2024.
	ДОБРА					
1.	Гориво	6.400.000	1.750.000	3.500.000	5.250.000	7.000.000
2.	Дрвна сечка	18.500.000	4.500.000	9.000.000	13.500.000	18.000.000

3.	Природни гас	2.500.000	1.000.000	2.000.000	3.000.000	4.000.000
4.	Електрична енергија	14.400.000	4.250.000	8.500.000	12.750.000	17.000.000
5.	Водоводни материјал	3.000.000	1.125.000	2.250.000	3.375.000	4.500.000
6.	Грађевински материјал	4.900.000	1.125.000	2.250.000	3.375.000	4.500.000
7.	Камион подизач	0,00	0	15.000.000	15.000.000	15.000.000
8.	Носећа даска(плоча) за снег	0	0	500.000	500.000	500.000
9.	Агрегат за водни објекат ШИПАД	0	0	0	1.500.000	1.500.000
	Укупно добра:	49.700.000	13.750.000	43.000.000	58.250.000	72.000.000
	УСЛУГЕ					
1.	Одржавање возила	900.000	375.000	750.000	1.125.000	1.500.000
	Укупно услуге:	900.000	375.000	750.000	1.125.000	1.500.000
1.	Израда термо излације на објекту Ватргасни дом	0			400.000	400.000
	Укупно радови:				400.000	400.000
	УКУПНО = ДОБРА + УСЛУГЕ + РАДОВИ					73.900.000

8. ПЛАН ИНВЕСТИЦИЈА

Укупна вредност пројекта	Реализовано заокружено са 31.12.2023. године	Структура финансирања	Износ према извору финансирања	План 2023. година				План 2025. година	План 2026. година
				План 01.01-31.03.2024.	План 01.01-30.06.2024.	План 01.01-30.09.2024.	План 01.01-31.12.2024.		
15.000		Сопствена средства							
		Позајмљена средства							
		Средства буџета (по контима)	15.000	15.000	15.000	15.000			
		Остало							
		Укупно:	15.000	15.000	15.000	15.000			
500		Сопствена средства							
		Позајмљена средства							
		Средства буџета (по контима)	500	500	500	500			
		Остало							
		Укупно:	500	500	500	500			
1.167		Сопствена средства							
		Позајмљена средства	1.167	1.167	1.167	1.167			
		Средства буџета (по контима)							
		Остало							
		Укупно:	1.167	1.167	1.167	1.167			
400		Сопствена средства							
		Позајмљена средства							
		Средства буџета (по контима)	400	400	400	400			
		Остало							
		Укупно:	400	400	400	400			
1.500		Сопствена средства							
		Позајмљена средства							
		Средства буџета (по контима)	1.500	1.500	1.500	1.500			
		Остало							
		Укупно:	1.500	1.500	1.500	1.500			
18.567			18.567	16.667	18.567	18.567	18.567	18.567	
			0						

у 000 динара

ОБРАЗЛОЖЕЊЕ

Измена програма пословања у делу расходи извршена је из следећих разлога:

-Трошкови производних услуга повећани за 400.000 динара због извођења радова на изради термоизолације на објекту Ватрогасни дом.

Измена програма пословања у делу субвенције извршена је из следећих разлога:

-Планирана је текућа субвенција за 2024. годину у износу повећана је за 1.800.000 динара за набавку агрегата за водни објекат ШИПАД.

Из истог разлога извршена је измена Прграма пословања у делу инвестиције.

Наведене измене утичу на финансијски резултат тако што се планирана добит умањује за 400.000 динара и сада износи 1.272.000 динара.

ДИРЕКТОР
Драган Крстић, с.р.

Република Србија
СКУПШТИНА ОПШТИНЕ
МАЛИ ЗВОРНИК
Број: 002094269 2024 06107 001 000 060 107 04 013
Дана, 11.07.2024. године
МАЛИ ЗВОРНИК

На основу члана 61. Закона о јавним предузећима ("Сл. гласник РС", број 15/16 и 88/19), члана 32. тачке 20. Закона о локалној самоуправи („Сл.гласник РС” број 129/07, 83/14 - др.закон, 101/16 - др.закон, 47/18 и 111/21), члана 156. Статута општине Мали Зворник („Сл.лист општине Мали Зворник” број 21/18 и 4/21) и члана 141. Пословника Скупштине општине Мали Зворник („Сл.лист општине Мали Зворник” број 4/19 и 12/20), Скупштина општине Мали Зворник, на седници одржаној дана 11. јула 2024. године, донела је следеће

Р Е Ш Е Њ Е**I**

Даје се сагласност на Одлуку Надзорног одбора ЈКП "Дрина" Мали Зворник о усвајању Измена Посебног програма коришћења средстава и субвенција из буџета Општине Мали Зворник за 2024. годину, број 01-541/2 који је усвојио Надзорни одбор ЈКП "Дрина" Мали Зворник на седници одржаној 02.07.2024. године.

II

Решење ступа на снагу даном доношења и објавиће се у "Службеном листу општине Мали Зворник".

III

Решење доставити: ЈКП "Дрина" Мали Зворник, служби буџета и архиви.

ПРЕДСЕДНИК
СКУПШТИНЕ ОПШТИНЕ
Драган Савић, с.р.

На основу члана 14. Статута, Надзорни одбор Јавног комуналног предузећа "Дрина" Мали Зворник, на својој стоједанаестој телефонској седници, одржаној дана 02.07.2024.године, донео је

О Д Л У К У

о усвајању измена и допуна посебног програма коришћења средстава и субвенција из буџета општине Мали Зворник за 2024.годину

Члан 1.

Усваја се измена Посебног програм коришћења средстава и субвенција из буџета општине Мали Зворник за 2024.годину бр.03-1123/2 од 23.01.2024.године,у делу:

1.Текуће субвенције тако што се додаје:

- редни број 8.Набавка агрегата за водни објекат ШИПАД у износу од 1.800.000 динара.

Члан 2.

Остатак текста Посебног програма коришћења средстава и субвенција из буџета општине Мали Зворник за 2024.годину остаје непромењен.

Члан 3.

Одлуку доставити:СО-е Мали Зворник, Служби рачуноводства и архиви предузећа.

Број:01-541/2
Дана:02.07.2024.

Председник
Надзорног Одбора
Драган Сикирић, с.р.

ЈКП ДРИНА Мали Зворник
Рибарска 23
Број: 03-1123/4
Датум: 02.07.2024. године

**ПО С Е Б А Н П Р О Г Р А М
КОРИШЋЕЊА СРЕДСТАВА И
СУБВЕНЦИЈА ИЗ БУЏЕТА ОПШТИНЕ
Мали Зворник за 2024. годину
(пречишћен текст)**

У складу са чланом 61. Закона о јавним предузећима, ЈКП ДРИНА Мали Зворник, доноси посебан програм за коришћење средстава и субвенција из буџета општине Мали Зворник за 2024. годину којим се дефинише намена и динамика коришћења.

1. ТЕКУЋЕ СУБВЕНЦИЈЕ

План за 2024. годину				
	01.01. до 31.03.	01.01. до 30.06.	01.01. до 30.09.	01.01. до 31.12.
Текуће пословање	1.750.000	3.500.000	5.250.000	7.000.000
Снабдевање грађана пијаћом водом из цистерни	250.000	500.000	750.000	1.000.000
Субвенционисање цена комуналних услуга за грађане	125.000	250.000	375.000	500.000
Прибављање водне дозволе за извориште „Копани бунар“	0	1.400.000	1.400.000	1.400.000
Носећа даска(плоча) за раоник за снег	0	600.000	600.000	600.000
Агрегат за водни објекат ШИПАД	0	0	1.800.000	1.800.000
УКУПНО	2.125.000	6.250.000	10.175.000	12.300.000

У 2024. години ЈКП ДРИНА планира да користи финансијска средства у висини од 12.300.000 динара на име субвенционисања трошкова текућег пословања предузећа. Од одобреног износа 7.000.000 динара ће се користити на име трошкова текућег пословања (трошкови снабдевањасечком и природним гасом, трошкови одлагања отпада на депонију, трошкови електричне енергије на црпним станицама), 1.000.000 динара на име трошкова снабдевања грађана пијаћом водом путем цистерни пре свега у време суше и неодговарајућег

квалитета воде и 500.000,00 на име субвенционисања цена комуналних услуга за грађане прописане Правилником.1.400.000 динара користиће се за прибављање водне дозволе за извориште Копани бунар у Малом Зворнику, обезбеђује се кроз израду пројекта за истражна права, прибављање сагласности надлежних завода и министарстава, плаћање такси за сагласности и услове, спровођењем истражних радова тестирањем бунара, узорковање воде за потребе израде анализа прописаног обима и броја, израдом елабората о резервама минералних сировина тј.подземних вода и одбраном елабората у надлежном министарству (процедура траје једну хидролошку годину, односно протеже се у две календарске године). Набавка носеће даске(плоче) за раоник за снега је неопходна због опремања новог камиона (IVECO) за обављање послова чишћења снега. Набавка агрегата је неопходна за несметано водоснабдевање корисника са бунара Шипад приликом нестанка електричне енергије.

КАПИТАЛНЕ СУБВЕНЦИЈЕ

ДИМАНИКА КОРИШЋЕЊА СРЕДСТАВА								
Редн и број	Опис/Намена	Извор финансира ња	План у 2023. години -са ПДВ-ом-	План у 2023. години -без ПДВ-ом-	План за 01.01. – 31.03.2023. године –без ПДВ-а-	План за 01.01. – 30.06.2023. године –без ПДВ-а-	План за 01.01. – 30.09.2023. године –без ПДВ-а-	План за 01.01. – 31.12.2023. године –без ПДВ-а-
1.	Камион- подизач	Буџет СО Мали Зворник	18.000.000	15.000.000	0,00	15.000.000	15.000.000	15.000.000
	УКУПНО		18.000.000	15.000.000	0	15.000.000	15.000.000	15.000.000

-Набавка камиона- подизача је неопходна јер камион који је тренутно у употреби је у веома лошем стању. Возило је произведено 1994. године и има честе кварове. Набавка камиона је неопходна да би се боље обављао посао на одвожењу комтејнера 5-7 m³.

ДИРЕКТОР
Драган Крстић, с.р.

На основу члана 20. став 1. и 5. Закона о експропријацији ("Службени гласник РС" број 53/95, "Сл. лист СРЈ" број, 16/2001 -одлука СУС и "Сл. гласник РС" број 20/2009, 55/2013- одлука УС и 106/2016-аутентично тумачење), члана 32. Закона о локалној самоуправи ("Службени гласник РС", број 129/2007, 83/2014 - др. закон, 101/2016- др. Закон, 47/2018 и 111/2021 - др. закон) и члана 40. став 1 тачка 53. Статута Општине Мали Зворник ("Службени лист општине Мали Зворник", број 21/18 и 04/21), Скупштина општине Мали Зворник, на седници одржаној дана 11. јула 2024. године, доноси

О Д Л У К У О ПОКРЕТАЊУ ПОСТУПКА УТВРЂИВАЊА ЈАВНОГ ИНТЕРЕСА ЗА ЕКСПРОПРИЈАЦИЈУ У КО РАДАЉ

Члан 1.

ПОКРЕЋЕ СЕ поступак за утврђивање јавног интереса за потпуну експропријацију у КО Радаљ, ради изградње 6 мостова на реци Црни Радаљ у КО Радаљ и приступних саобраћајница, оквирне дужине око 1100 м и ширине појаса 30 м од стационаже на км 11+200, Општина Мали Зворник

Члан 2.

Катастарске парцеле (целе или делови) које су предмет потпуне експропријације су: 2603/2, 3777, 2602, 2605/2, 2601, 2605/4, 2607, 2608/2, 2608/1, 2659/3, 2659/1, 2660 и 2586/1, све у КО Радаљ и обухваћене су Планом детаљне регулације "Изградња 6 мостова на реци Црни Радаљ у КО Радаљ и приступних саобраћајница, оквирне дужине око 1100м и ширине појаса 30м од стационаже на км 10+100 до стационаже на км 11+200, Општине Мали Зворник (Службени лист општине Мали Зворник бр. 03/21).

План детаљне регулације "Изградња шест мостова на реци Црни Радаљ у КО Радаљ и приступних саобраћајница, оквирне дужине око 1100м и ширине појаса 30м од стационаже на км 10+100 до стационаже на км 11+200, Општине Мали Зворник" (Службени лист општине Мали Зворник бр. 03/21) израђен је у складу са Просторним планом општине Мали Зворник ("Службени лист општине Мали Зворник" бр. 8/12, 11/17 и 19/17).

Члан 3.

Задужује се Општинска управа општине Мали Зворник, Одељење за привреду, инспекцијске послове, урбанизам и обједињену процедуру да припреми потребну документацију потребну за подношење предлога Влади Републике Србије за утврђивање јавног интереса за потпуну експропријацију у КО Радаљ.

Задужује се општински правобранилац општине Мали Зворник да по овлашћењу Скупштине општине, а након ступања на снагу ове одлуке, Влади Републике Србије преко надлежног министарства упути предлог за утврђивање јавног интереса за експропријацију из члана 2. ове Одлуке.

Члан 4.

Ова одлука ступа на снагу осмог дана од дана објављивања у "Службеном листу општине Мали Зворник".

СКУПШТИНА ОПШТИНЕ МАЛИ ЗВОРНИК

Број: 002094269 2024 06107 001 000 060 107 04 014
Дана, 11.07.2024. године
Мали Зворник

ПРЕДСЕДНИК
СКУПШТИНЕ ОПШТИНЕ
Драган Савић, с.р.

На основу члана 20. став 1. и 5. Закона о експропријацији ("Службени гласник РС" број 53/95, "Сл. лист СРЈ" број, 16/2001 -одлука СУС и "Сл. гласник РС" број 20/2009, 55/2013- одлука УС и 106/2016-аутентично тумачење), члана 32. Закона о локалној самоуправи ("Службени гласник РС", број 129/2007, 83/2014 - др. закон, 101/2016- др. Закон, 47/2018 и 111/2021 - др. закон) и члана 40. став 1 тачка 53. Статута Општине Мали Зворник ("Службени лист општине Мали Зворник", број 21/18 и 04/21), Скупштина општине Мали Зворник, на седници одржаној дана 11. јула 2024. године, доноси

О Д Л У К У
О ПОКРЕТАЊУ ПОСТУПКА
УТВРЂИВАЊА ЈАВНОГ ИНТЕРЕСА ЗА
ЕКСПРОПРИЈАЦИЈУ У КО РАДАЉ

Члан 1.

ПОКРЕЋЕ СЕ поступак за утврђивање јавног интереса за потпуну експропријацију у КО Радаљ, ради изградње постројења за пречишћавање отпадних вода на делу кп. бр. 2505/1 КО Радаљ, Општина Мали Зворник

Члан 2.

Катастарска парцела (цела или део) која је предмет потпуне експропријације је: 2505/1 КО Радаљ и обухваћена је Планом детаљне регулације "Изградња постројења за пречишћавање отпадних вода на кп. бр. 2505/1 КО Радаљ" (Службени лист општине Мали Зворник бр. 05/23).

План детаљне регулације "Изградња постројења за пречишћавање отпадних вода на кп. бр. 2505/1 КО Радаљ" (Службени лист општине Мали Зворник бр. 05/23) израђен је у складу са Просторним планом општине Мали Зворник ("Службени лист општине Мали Зворник" бр. 8/12, 11/17 и 19/17).

Члан 3.

Задужује се Општинска управа општине Мали Зворник, Одељење за привреду, инспекцијске послове, урбанизам и обједињену процедуру да припреми потребну документацију потребну за подношење предлога Влади Републике Србије за утврђивање јавног интереса за потпуну експропријацију у КО Радаљ.

Задужује се општински правобранилац општине Мали Зворник да по овлашћењу Скупштине општине, а након ступања на снагу ове одлуке, Влади Републике Србије преко надлежног министарства упути предлог за утврђивање јавног интереса за експропријацију из члана 2. ове Одлуке.

Члан 4.

Ова одлука ступа на снагу осмог дана од дана објављивања у "Службеном листу општине Мали Зворник".

СКУПШТИНА ОПШТИНЕ МАЛИ ЗВОРНИК

Број: 002094269 2024 06107 001 000 060 107 04 015
Дана, 11.07.2024. године
Мали Зворник

ПРЕДСЕДНИК
СКУПШТИНЕ ОПШТИНЕ
Драган Савић, с.р.

На основу члана 20. став 1. и 5. Закона о експропријацији ("Службени гласник РС" број 53/95, "Сл. лист СРЈ" број, 16/2001 -одлука СУС и "Сл. гласник РС" број 20/2009, 55/2013- одлука УС и 106/2016-аутентично тумачење), члана 32. Закона о локалној самоуправи ("Службени гласник РС", број 129/2007, 83/2014 - др. закон, 101/2016- др. Закон, 47/2018 и 111/2021 - др. закон) и члана 40. став 1 тачка 53. Статута Општине Мали Зворник ("Службени лист општине Мали Зворник", број 21/18 и 04/21), Скупштина општине Мали Зворник, на седници одржаној дана 11. јула 2024. године, доноси

О Д Л У К У
О ПОКРЕТАЊУ ПОСТУПКА
УТВРЂИВАЊА ЈАВНОГ ИНТЕРЕСА ЗА
ЕКСПРОПРИЈАЦИЈУ У КО ВЕЛИКА РЕКА

Члан 1.

ПОКРЕЋЕ СЕ поступак за утврђивање јавног интереса за потпуну експропријацију у КО Велика Река, ради изградње постројења за пречишћавање отпадних вода на кп. бр. 2326/2 и део кп.бр. 2326/1 КО Велика Река, Општина Мали Зворник

Члан 2.

Катастарске парцеле (целе или делови) које су предмет потпуне експропријације су: 2326/2 и 2326/1 КО Велика Река и обухваћене су Планом детаљне регулације "Изградња постројења за пречишћавање отпадних вода на кп. бр. 2326/2 и део кп.бр. 2326/1 КО Велика Река" (Службени лист општине Мали Зворник бр. 05/23).

План детаљне регулације "Изградња постројења за пречишћавање отпадних вода на кп. бр. 2326/2 и део кп.бр. 2326/1 КО Велика Река" (Службени лист општине Мали Зворник бр. 05/23) израђен је у складу са Просторним планом општине Мали Зворник ("Службени лист општине Мали Зворник" бр. 8/12, 11/17 и 19/17).

Члан 3.

Задужује се Општинска управа општине Мали Зворник, Одељење за привреду, инспекцијске послове, урбанизам и обједињену процедуру да припреми потребну документацију потребну за подношење предлога Влади Републике Србије за утврђивање јавног интереса за потпуну експропријацију у КО Велика Река.

Задужује се општински правобранилац општине Мали Зворник да по овлашћењу Скупштине општине, а након ступања на снагу ове одлуке, Влади Републике Србије преко надлежног министарства упути предлог за утврђивање јавног интереса за експропријацију из члана 2. ове Одлуке.

Члан 4.

Ова одлука ступа на снагу осмог дана од дана објављивања у "Службеном листу општине Мали Зворник".

СКУПШТИНА ОПШТИНЕ МАЛИ ЗВОРНИК

Број: 002094269 2024 06107 001 000 060 107 04 016
Дана, 11.07.2024. године
Мали Зворник

ПРЕДСЕДНИК
СКУПШТИНЕ ОПШТИНЕ
Драган Савић, с.р.

О Д Л У К У
О ПОКРЕТАЊУ ПОСТУПКА
УТВРЂИВАЊА ЈАВНОГ ИНТЕРЕСА ЗА
ЕКСПРОПРИЈАЦИЈУ У КО ЦУЛИНЕ

Члан 1.

ПОКРЕЋЕ СЕ поступак за утврђивање јавног интереса за потпуну експропријацију у КО Цулине, ради изградње постројења за пречишћавање отпадних вода на кп. Бр. 1034 КО Цулине и кп.бр. 1035 КО Цулине, као и кп. бр. 1248 КО Читлук и део кп.бр. 1294/5 КО Читлук, Општина Мали Зворник

Члан 2.

Катастарске парцеле (целе или делови) које су предмет потпуне експропријације су: 1034 и 1035 КО Цулине, 1248 и 1294/5 КО Читлук и обухваћене су Планом детаљне регулације "Изградња постројења за пречишћавање отпадних вода на

кп.бр. 1034 КО Цулине” (Службени лист општине Мали Зворник бр. 05/23).

План детаљне регулације ”Изградња постројења за пречишћавање отпадних вода на кп.бр. 1034 КО Цулине” (Службени лист општине Мали Зворник бр. 05/23) израђен је у складу са Просторним планом општине Мали Зворник (”Службени лист општине Мали Зворник” бр. 8/12, 11/17 и 19/17).

Члан 3.

Задужује се Општинска управа општине Мали Зворник, Одељење за привреду, инспекцијске послове, урбанизам и обједињену процедуру да припреми потребну документацију потребну за подношење предлога Влади Републике Србије за утврђивање јавног интереса за потпуну експропријацију у КО Цулине и КО Читлук.

Задужује се општински правобранилац општине Мали Зворник да по овлашћењу Скупштине општине, а након ступања на снагу ове одлуке, Влади Републике Србије преко надлежног министарства упути предлог за утврђивање јавног интереса за експропријацију из члана 2. ове Одлуке.

Члан 4.

Ова одлука ступа на снагу осмог дана од дана објављивања у ”Службеном листу општине Мали Зворник”.

СКУПШТИНА ОПШТИНЕ МАЛИ ЗВОРНИК

Број: 002094269 2024 06107 001 000 060 107 04 017
Дана, 11.07.2024. године
Мали Зворник

ПРЕДСЕДНИК
СКУПШТИНЕ ОПШТИНЕ
Драган Савић, с.р.

На основу члана 14., 27. став 10, члана 42. Закона о јавној својини (”Службени гласник РС” бр. 72/2011, 88/2013, 105/2014, 104/2016-др.закон, 108/2016, 113/2017, 95/2018 и 153/2020), члана 69. Закона о јавним предузећима („Сл. гласник РС” бр. 15/2016 и 88/19), члана 20. Одлуке о промени оснивачког акта Јавног комуналног предузећа ”Дрина” Мали Зворник („Сл. лист општине Мали Зворник” бр. 8/16) и члана 40. Статута општине Мали Зворник („Службени лист општине Мали

Зворник” број: 21/18 и 04/21), Скупштина општине Мали Зворник на седници одржаној дана 11. јула 2024. године, доноси

О Д Л У К У

о улагању покретних ствари у јавној својини општине Мали Зворник и повећању основног капитала Јавног комуналног предузећа ”Дрина” Мали Зворник

Члан 1.

Овом одлуком Општина Мали Зворник као Оснивач улаже неновчана средства - покретне ствари у основни капитал Јавног комуналног предузећа ”Дрина” Мали Зворник.

Предмет улагања су покретне ствари у јавној својини општине Мали Зворник и то:

- теретно возило марке ИВЕЦО; тип: МЛ 190ЕЛ25-Е5; комерцијална ознака: Еуроцарго МЛ190ЕЛ25-Е5; број шасије: ЗЦФА51ВЈ102740683; број мотора: Ф4АЕ3681ДУ101002083182; радна запремина мотора: 5.880цм; снага мотора: 185кЊ; ниво издувне емисије: ЕУРО 5; година производње: 2023; број седишта: 1+2; боја: С-БЕЛА-М; фабрички број надградње: 08.06.045, боја надградње БЕЛА; година производње: 2023, књиговодствене вредности 16.918.800,00 динара, а по спроведеној јавној набавци ”Набавка камиона кипера за прикупљање крупног кабастог отпада за потребе општине Мали Зворник”

Члан 2.

Укупан регистровани основни капитал Јавног комуналног предузећа ”Дрина” Мали Зворник (у даљем тексту: Предузеће), матични број: 07168764, износи:

- Новчани капитал у износу од 6.160.000,00 динара;

- Неновчани капитал у износу од 64.244.474,84 динара.

Члан 3.

Скупштина општине Мали Зворник доноси одлуку о повећању основног неновчаног капитала Јавног комуналног предузећа ”Дрина” Мали Зворник, са новим улагањима у износу од 81.163.274,84 динара.

Члан 4.

Основ повећања капитала ЈКП ”Дрина” Мали Зворник је неновчани улог оснивача.

Према налазу судског вештака о процени тржишне вредности - теретног возила марке ИВЕЦО; тип: МЛ 190ЕЛ25-Е5; комерцијална ознака: Еуроцарго МЛ190ЕЛ25-Е5; број шасије:

ЗЦФА51ВЈ102740683; број мотора: Ф4АЕ3681ДУ101002083182; радна запремина мотора: 5.880цм; снага мотора: 185кЊ; ниво издувне емисије: ЕУРО 5; година производње: 2023; број седишта: 1+2; боја: С-БЕЛА-М; фабрички број надградње: 08.06.045, боја надградње БЕЛА; година производње: 2023, књиговодствене вредности 16.918.800,00 динара, на дан 13.06.2024. године, који је заведен код Општинске управе општине Мали Зворник под бројем: 001917933 2024 06 107 002 000 020 014 01 002 од 19.06.2024. године, неновчани капитал ЈКП "Дрина" Мали Зворник увећава се за 16.918.800,00 динара.

Члан 5.

Укупна вредност капитала ЈКП "Дрина" Мали Зворник (неновчаног и новчаног) након повећања неновчаног капитала је 87.323.274,84 динара, што представља 100% удела општине Мали Зворник у основном капиталу Предузећа.

Члан 6.

Овом одлуком даје се овлашћење Председнику општине Мали Зворник да закључи уговор о улагању покретних ствари из члана 1. и члана 2. ове Одлуке са овлашћеним лицем ЈКП "Дрина" Мали Зворник.

Члан 7.

Јавно комунално предузеће "Дрина Мали Зворник" које по основу ове одлуке стиче право својине на покретним стварима из члана 1. и члана 2. ове Одлуке, не може отуђити предметне покретне ствари без претходне сагласности општине Мали Зворник као Оснивача.

Члан 8.

Основни капитал Предузећа сматра се повећаним даном регистрације повећања основног капитала.

Члан 9.

Ова одлука ступа на снагу наредног дана од дана доношења и биће објављена у Службеном листу општине Мали Зворник.

СКУПШТИНА ОПШТИНЕ МАЛИ ЗВОРНИК

Број: 002094269 2024 06107 001 000 060 107 04 018
Дана: 11.07.2024. године
У Малом Зворнику

ПРЕДСЕДНИК
СКУПШТИНЕ ОПШТИНЕ
Драган Савић, с.р.

На основу члана 31а, став 1 и 2. Закона о јавној својини ("Службени гласник РС" број 72/11, 88/13, 105/14, 104/16, 108/16, 113/17, 95/18 и 153/2020), члана 34. Одлуке о прибављању, коришћењу, располагању и управљању стварима и другим имовинским правима у јавној својини општине Мали Зворник ("Службени лист општине Мали Зворник" бр. 14/19 и 15/19) члана 40. Статута општине Мали Зворник (Службени лист општине Мали Зворник број 21/18 и 04/21), дана 11. јула 2024. године Скупштина општине Мали Зворник доноси

О Д Л У К У

I

Према налазу судског вештака за област грађевинарства Слободана Полића број 060-443/1 од 02.08.2023. године, почетна процењена вредност за отуђење стамбеног објекта у јавној својини општине Мали Зворник и земљишта за редовну употребу истог на катастарској парцели 365/8 КО Будишић у поступку прикупљања писмених понуда износи 32.549,75 евра.

На основу члана 31а Закона о јавној својини ("Службени гласник РС" број 72/11, 88/13, 105/15, 104/16, 108/16, 113/17, 95/18 и 153/2020), Одлуком Скупштине општине Мали Зворник број 060-443/2023-6 од 21.02.2024. године почетна процењена вредност непокретности из става 1. ове Одлуке умањена је на 80% (26.039,80 евра). Предметна непокретност није отуђена из јавне својине општине Мали Зворник ни у поновљеном поступку јавног оглашавања са умањеном почетном вредношћу.

II

УМАЊУЈЕ СЕ на 60% почетна процењена вредност непокретности из тачке И став 1. ове одлуке у поступку отуђења непокретности у јавној својини општине Мали Зворник прикупљањем писмених понуда, а коју чине:

-породична стамбена зграда која се састоји од призмља, спрата и поткровља (Пр+1+Пкв) у Будишићу, улица Краља Петра Првог бр. 91, објект уписан по Закону о озакоњењу, корисне површине 154м², грађевинске површине 236м² и катастарска парцела 365/8 КО Будишић као земљиште за редовну употребу, по врсти земљиште у грађевинском подручју, у укупној површини од 193м², од чега је површина од 76м² земљиште под зградом и другим објектом, а површина од 117м² земљиште уз зграду и други објект, из листа непокретности број 46 КО Будишић.

III

Почетна цена предметне непокретности са умањењем из тачке II ове одлуке износи 19.529,85 евра.

IV

Ова одлука ступа на снагу даном доношења и биће објављена у службеном листу општине Мали Зворник.

СКУПШТИНА ОПШТИНЕ МАЛИ ЗВОРНИК

Број: 060-443/10
Дана: 11.07.2024. године
Мали Зворник

Председник
Скупштине општине
Мали Зворник
Драган Савић, с.р.

На основу члана 27. Закона о јавној својини ("Службени гласник РС" број 72/11, 88/13, 105/14, 104/16, 108/16, 113/17, 95/18 и 153/2020), члану 19. става 1. Уредбе о условима прибављања и отуђења непокретности непосредном погодбом и давања у закуп ствари у јавној својини, односно прибављања и уступања искоришћавања других имовинских права, као и поступцима јавног надметања и прикупљања писмених понуда ("Службени гласник РС" број 16/18 и 79/2023) члана 28. став 1. Одлуке о прибављању, коришћењу, располагању и управљању стварима и другим имовинским правима у јавној својини општине Мали Зворник ("Службени лист општине Мали Зворник" бр. 14/19 и 15/19) члана 40. став 1, тачка 20. Статута општине Мали Зворник (Службени лист општине Мали Зворник број 21/18 и 04/21), Програма отуђења, прибављања и давања у закуп грађевинског земљишта у јавној својини општине Мали Зворник у 2023. године (Службени лист општине Мали Зворник број 11/22), дана 11. јула 2024. године Скупштина општине Мали Зворник доноси

О Д Л У К У

**О ПОКРЕТАЊУ ПОСТУПКА ОТУЂЕЊА
СТАМБЕНОГ ОБЈЕКТА У ЈАВНОЈ
СВОЈИНОПШТИНЕ МАЛИ ЗВОРНИК И
ЗЕМЉИШТА ЗА РЕДОВНУ УПОТРЕБУ
ИСТОГ НА КАТАСТАРСКОЈ ПАРЦЕЛИ
365/8 КО БУДИШИЋ НАКОН УМАЊЕЊА
ПОЧЕТНЕ ПРОЦЕЊЕНЕ ВРЕДНОСТИ
УТВРЂЕНЕ НАЛАЗОМ СУДСКОГ
ВЕШТАКА ЗА ОБЛАСТ ГРАЂЕВИНАРСТВА
БРОЈ 060-443/1 ОД 02.08.2023. ГОДИНЕ**

Члан 1.

У циљу подстицаја одрживог развоја руралних средина и одговорног управљања имовином у јавној својини општине Мали Зворник отуђује се стамбени објекат са земљиштем за редовну употребу истог који се налази на катастарској парцели 365/8 КО Будишић.

Члан 2.

Почетна процењена вредност предметног стамбеног објекта у износу од 32.549,75 евра, утврђена је Налазом судског вештака за област грађевинарства број 060-443/1 од 02.08.2023. године.

С обзиром да предметна непокретности није отуђена из јавне својине општине Мали Зворник ни у поновљеном поступку јавног оглашавања са умањеном почетном вредношћу (80% од почетне процењене вредности), сходно члану 31а Закона о јавној својини ("Службени гласник РС" број 72/11, 88/13, 105/15, 104/16, 108/16, 113/17, 95/18 и 153/2020) почетна процењена вредност непокретности умањена је Одлуком Скупштине општине Мали Зворник број 060-443/2023-10 од 11.07.2024. године на 60% и износи 19.529,85 евра.

Члан 3.

Продавац стамбеног објекта и земљишта за редовну употребу истог је општина Мали Зворник, улица Краља Петра Првог, број 38, Мали Зворник.

Из јавне својине општине Мали Зворник отуђује се стамбени објекат, односно породична стамбена зграда која се састоји од призмља, спрата и поткровља (Пр+1+Пкв) у Будишићу, улица Краља Петра Првог бр. 91, објекат је уписан по Закону о озакоњењу, корисне површине 154м², грађевинске површине 236м², и катастарска парцела 365/8 КО Будишић као земљиште за редовну употребу, по врсти земљиште у грађевинском подручју, у укупној површини од 193м², од чега је површина од 76м² земљиште под зградом и другим објектом, а површина од 117м² земљиште уз зграду и други објекат, из листа непокретности број 46 КО Будишић.

Отуђење наведеног објекта и земљишта за редовну употребу истог из јавне својине општине Мали Зворник извршиће се у поступку прикупљања писмених понуда.

Најнижа почетна цена предметног стамбеног објекта са земљиштем за редовну употребу је 19.529,85 евра, а утврђена је Одлуком о умањењу почетне процењене вредности за отуђење стамбеног објекта број 060-443/2023-10 од 11.07.2024. године коју је донела Скупштина општине Мали Зворник.

Критеријум за избор најповољнијег понуђача јесте највиши износ понуђене купопродајне цене

која не може бити нижа од почетне цене (почетна цена 19.529,85 евра).

Понуђачи су дужни уплатити депозит у износу од 1% од почетне цене предметних непокретности, тј. износ од 195 евра у динарској противвредности по средњем курсу НБС на дан уплате, на депозитни рачун општине Мали Зворник број: 840-789804-38, модел 97, позив на број: 97-065. Понуђачима који нису успели у поступку прикупљања писмених понуда уплаћени депозит ће се вратити у року од десет дана од дана доношења Одлуке о отуђењу предметних непокретности, на рачун који су понуђачи дужни да доставе у оквиру писмене понуде.

Понуда правног лица мора да садржи: назив, седиште и број телефона и мора бити потписана од стране овлашћеног лица.

Уз понуду правног лица се прилаже оригинал извод из регистра привредних субјеката са подацима за то правно лице, не старији од 30 дана.

Понуда физичког лица мора да садржи: име и презиме, адресу, број личне карте и број телефона и мора бити потписана, а ако је то лице предузетник уз понуду се прилаже оригиналан извод из регистра привредних субјеката или потврда да је предузетник уписан у одговарајући регистар, све не старије од 30 дана.

У случају да подносиоца понуде заступа пуномоћник, пуномоћје за заступање мора бити оверено од стране јавног бележника.

Уз понуду се прилаже и доказ о уплаћеном депозиту.

Понуда је непотпуна ако не садржи све што је прописано, ако нису приложене све исправе како је то предвиђено, односно ако не садржи све податке предвиђене овим Огласом.

Понуда мора обавезно садржати износ који се нуди за предметне непокретности у складу са Огласом изражен у еврима, са тим што ће се исплата вршити у динарима по средњем курсу НБС на дан исплате.

Све потребне информације у вези са предметним непокретностима као и увид у документацију (акте о власништву и измереним трошковима коришћења непокретности) у вези са предметним непокретностима могу се добити и остварити у канцеларији бр. 17 у згради општине Мали Зворник од 08-14 часова, сваким радним даном у току трајања овог Огласа. Информације се могу добити и путем телефона број 015/7195-198 локал 117, у исто време.

Сви заинтересовани понуђачи могу да разгледају предметне непокретности, које су предмет јавне продаје, сваког радног дана у

периоду од 08-14 часова, све до дана одржавања јавне продаје.

Рок за подношење понуде је 20 дана од дана објављивања огласа у дневном листу "Информер". Понуде се предају лично на писарници општине Мали Зворник или препорученом поштанском пошиљком на наведену адресу. Рок за доставу понуда рачунаће се од наредног дана од дана објаве у дневном листу "Информер".

Понуде се достављају препорученом пошиљком или се лично предају на писарници Општинске управе општине Мали Зворник, Краља Петра Првог 38, Мали Зворник, у затвореној коверти на којој је јасно назначено: "Пријава на Оглас о спровођењу поступка прикупљања писмених понуда за отуђење непокретности из јавне својине општине Мали Зворник - стамбеног објекта са земљиштем за редовну употребу, катастарска парцела 365/8 КО Будишић" и знаком "Не отварати".

Место и време отварања приспелих понуда биће прецизније дефинисани Јавним огласом.

Подносиоци неблагоприятне односно непотпуне понуде неће моћи да учествују у поступку прикупљања понуда.

Поступак разматрања приспелих понуда спровешће се уколико на оглас пристигне најмање једна благовремена и потпуна понуда.

Општина Мали Зворник ће изабраном најповољнијем понуђачу из јавне својине пренети предметни објекат и земљиште за редовну употребу истог у својину и државину, а купац - најповољнији понуђач је дужан да општини Мали Зворник у року од 8 дана од дана закључења уговора о купопродаји у потпуности исплати износ купопродајне цене у динарској противвредности по средњем курсу НБС на дан исплате.

Општина Мали Зворник се обавезује да у року од три дана од дана уплате купопродајног износа купца уведе у посед.

Уколико најповољнији понуђач не закључи уговор и не уплати купопродајну цену у предвиђеном року, губи право на повраћај депозита.

Све трошкове који могу настати, везано за уговор о купопродаји, по било ком основу везано за њега, сносиће купац.

Члан 4.

Поступак отуђења непокретности из јавне својине Општине Мали Зворник прикупљањем писаних понуда спровешће Комисија за отуђење непокретности из јавне својине општине, а коју образовала Скупштина општине Мали Зворник Решењем број 060-443/2 од 31.08.2023. године.

Члан 5.

У поступку отуђења непокретности из члана 1. и 2. ове Одлуке у свему поступити према одредбама Закона о јавној својини ("Службени гласник РС" број 72/11, 88/13, 105/14, 104/16, 108/16, 113/17, 95/18 и 153/2020), Уредби о условима прибављања и отуђења непокретности непосредном погодбом и давања у закуп ствари у јавној својини, односно прибављања и уступања искоришћавања других имовинских права, као и поступцима јавног надметања и прикупљања писмених понуда ("Службени гласник РС" број 16/18 и 79/2023) и Одлуке о прибављању, коришћењу, располагању и управљању стварима и другим имовинским правима у јавној својини општине Мали Зворник ("Службени лист општине Мали Зворник" бр. 14/19 и 15/19).

Члан 6.

Ова одлука ступа на снагу наредног дана од дана доношења и биће објављена у службеном листу општине Мали Зворник.

СКУПШТИНА ОПШТИНЕ МАЛИ ЗВОРНИК

Број: 060-443/2023-11
Дана: 11.07.2024. године
Мали Зворник

Председник
СО Мали Зворник
Драган Савић, с.р.

На основу члана 19. став 1. Уредбе о условима прибављања и отуђења непокретности непосредном погодбом и давања у закуп ствари у јавној својини, односно прибављања и уступања искоришћавања других имовинских права, као и поступцима јавног надметања и прикупљања писмених понуда ("Службени гласник РС" број 16/18) и члана 28. став 1. Одлуке о прибављању, коришћењу, располагању и управљању стварима и другим имовинским правима у јавној својини општине Мали Зворник ("Службени лист општине Мали Зворник" бр. 14/19 и 15/19), дана 11. јула .2024. године, Скупштина општине Мали Зворник објављује

ОГЛАС О СПРОВОЂЕЊУ ПОСТУПКА ПРИКУПЉАЊА ПИСМЕНИХ ПОНУДА ЗА ОТУЂЕЊЕ НЕПОКРЕТНОСТИ ИЗ ЈАВНЕ СВОЈИНЕ ОПШТИНЕ МАЛИ ЗВОРНИК - СТАМБЕНОГ ОБЈЕКТА СА ЗЕМЉИШТЕМ ЗА РЕДОВНУ УПОТРЕБУ, КАТАСТАРСКА ПАРЦЕЛА 365/8 КО БУДИШИЋ

Продавац стамбеног објекта и земљишта за редовну употребу истог је општина Мали Зворник, улица Краља Петра Првог, број 38, Мали Зворник.

Из јавне својине општине Мали Зворник отуђује се стамбени објекат, односно породична стамбена зграда која се састоји од призмља, спрата и поткровља (Пр+1+Пкв) у Будишићу, улица Краља Петра Првог бр. 91, објекат је уписан по Закону о озакоњењу, корисне површине 154м², грађевинске површине 236м², и катастарска парцела 365/8 КО Будишић као земљиште за редовну употребу, по врсти земљиште у грађевинском подручју, у укупној површини од 193м², од чега је површина од 76м² земљиште под зградом и другим објектом, а површина од 117м² земљиште уз зграду и други објекат, из листа непокретности број 46 КО Будишић.

Отуђење наведеног објекта и земљишта за редовну употребу истог из јавне својине општине Мали Зворник извршиће се у поступку прикупљања писмених понуда.

Најнижа почетна цена предметног стамбеног објекта са земљиштем за редовну употребу је 19.529,85 евра, а утврђена је Одлуком о умањењу почетне процењене вредности за отуђење стамбеног објекта број 06-443/2023-10 од 11.07.2024. године коју је донела Скупштина општине Мали Зворник.

Критеријум за избор најповољнијег понуђача јесте највиши износ понуђене купопродајне цене која не може бити нижа од почетне цене наведене у Огласу.

Понуђачи су дужни уплатити депозит у износу од 1% од почетне цене предметних непокретности, тј. износ од 195 евра у динарској противвредности по средњем курсу НБС на дан уплате, на депозитни рачун општине Мали Зворник број: 840-789804-38, модел 97, позив на број: 97-065. Понуђачима који нису успели у поступку прикупљања писмених понуда уплаћени депозит ће се вратити у року од десет дана од дана доношења Одлуке о отуђењу предметних непокретности, на рачун који су понуђачи дужни да доставе у оквиру писмене понуде.

Понуда правног лица мора да садржи: назив, седиште и број телефона и мора бити потписана од стране овлашћеног лица.

Уз понуду правног лица се прилаже оригинал извод из регистра привредних субјеката са подацима за то правно лице, не старији од 30 дана.

Понуда физичког лица мора да садржи: име и презиме, адресу, број личне карте и број телефона и мора бити потписана, а ако је то лице предузетник уз понуду се прилаже оригиналан извод из регистра привредних субјеката или потврда да је предузетник уписан у одговарајући регистар, све не старије од 30 дана.

У случају да подносиоца понуде заступа пуномоћник, пуномоћје за заступање мора бити оверено од стране јавног бележника.

Уз понуду се прилаже и доказ о уплаћеном депозиту.

Понуда је непотпуна ако не садржи све што је прописано, ако нису приложене све исправе како је то предвиђено, односно ако не садржи све податке предвиђене овим Огласом.

Понуда мора обавезно садржати износ који се нуди за предметне непокретности у складу са Огласом изражен у еврима, са тим што ће се исплата вршити у динарима по средњем курсу НБС на дан исплате.

Све потребне информације у вези са предметним непокретностима као и увид у документацију (акте о власништву и измереним трошковима коришћења непокретности) у вези са предметним непокретностима могу се добити и остварити у канцеларији бр. 17 у згради општине Мали Зворник од 08-14 часова, сваким радним даном у току трајања овог Огласа. Информације се могу добити и путем телефона број 015/7195-198 локал 117, у исто време.

Сви заинтересовани понуђачи могу да разгледају предметне непокретности, које су предмет јавне продаје, сваког радног дана у периоду од 08-14 часова, све до дана одржавања јавне продаје.

Рок за подношење понуде је 20 дана од дана објављивања огласа у дневном листу "Информер". Понуде се предају лично на писарници општине Мали Зворник или препорученом поштанском пошиљком на наведену адресу. Рок за доставу понуда рачунаће се од наредног дана од дана објаве у дневном листу "Информер".

Понуде се достављају препорученом пошиљком или се лично предају на писарници Општинске управе општине Мали Зворник, Краља Петра Првог 38, Мали Зворник, у затвореној коверти на којој је јасно назначено: "Пријава на Оглас о спровођењу поступка прикупљања писмених понуда за отуђење непокретности из

јавне својине општине Мали Зворник - стамбеног објекта са земљиштем за редовну употребу, катастарска парцела 365/8 КО Будишић" и знаком "Не отварати".

Отварање приспелих понуда одржаће се дана 27.08.2024. године у сали Скупштине општине Мали Зворник, улица Краља Петра I бр. 38, у 13:00 часова.

Подносиоци неблаговремене односно непотпуне понуде неће моћи да учествују у поступку прикупљања понуда.

Неблаговременим ће се сматрати све понуде које су предате на писарницу општине Мали Зворник или шалтер поште после дана 05.08.2024. године.

Поступак разматрања приспелих понуда спровешће се уколико на оглас пристигне најмање једна благовремена и потпуна понуда.

Општина Мали Зворник ће изабраном најповољнијем понуђачу из јавне својине пренети предметни објекат и земљиште за редовну употребу истог у својину и државину, а купац - најповољнији понуђач је дужан да општини Мали Зворник у року од 8 дана од дана закључења уговора о купопродаји у потпуности исплати износ купопродајне цене у динарској противвредности по средњем курсу НБС на дан исплате.

Општина Мали Зворник се обавезује да у року од три дана од дана уплате купопродајног износа купца уведе у посед.

Уколико најповољнији понуђач не закључи уговор и не уплати купопродајну цену у предвиђеном року, губи право на повраћај депозита.

Све трошкове који могу настати, везано за уговор о купопродаји, по било ком основу везано за њега, сносиће купац.

Број: 060-443/2023-12

Дана: 11.07.2024. године

Мали Зворник

Председник
СО Мали Зворник
Драган Савић, с.р.

Образац 1

На основу члана 13. став 4. Закона о подсицајима у пољопривреди и руралном развоју ("Службени гласник Републике Србије", број: 10/2013, 142/2014, 103/2015 и 101/2016), члана 32. Закона о локалној самоуправи ("Службени гласник РС", број:129/2007, 83/2014- др. Закон,101/2016 и 47/2018), Одлуке о буџету општине Мали Зворник за 2024. годину ("Сл. лист општине Мали Зворник", број 2/24) члана 40. Статута општине Мали Зворник ("Службени лист општине Мали Зворник", број 21/18 и 4/21), на предлог председника општине Мали Зворник, уз претходну сагласност Министарства пољопривреде, шумарства и водопривреде (акт број 001721184 2024 14840 007 000 000 001 од 23.05.2024.године) , Скупштина општине Мали Зворник на седници одржаној дана 11. јула 2024.године, донела је:

**ПРОГРАМ ПОДРШКЕ ЗА СПРОВОЂЕЊЕ
ПОЉОПРИВРЕДНЕ ПОЛИТИКЕ И
ПОЛИТИКЕ РУРАЛНОГ РАЗВОЈА ЗА
ОПШТИНУ МАЛИ ЗВОРНИК**

**I. ОПШТЕ ИНФОРМАЦИЈЕ И ТАБЕЛАРНИ
ПРИКА ЛАНИРАНИХ МЕРА**

Анализа постојећег стања

Географске и административне карактеристике: Општина Мали Зворник се налази у западном делу Републике Србије, у Средњем Подрињу. Западну границу Општине (и државну границу) чини река Дрина, са североистока се граничи са општином Лозница, са источне стране са општином Крупањ, а са југоистока са општином Љубовија. На западној граници је међудржавни гранични прелаз са Републиком Српском, који се налази у самом месту Мали Зворник, а на супротној обали реке Дрине је место Зворник. Површина Општине је 184 km², најмања је у Мачванском округу (којем административно припада) и једна од најмањих у Србији. Укупан број становника по попису из 2022. године је 11.219, а укупан број домаћинстава 4.334. Просечна величина насеља је 15,3 km². На километар квадратни долази 60,9 становника, што је знатно испод просека за Републику Србију. На подручју Општине има 10 катастарских општина, 11 регистрованих месних заједница, 12 насељених места и 4 месне канцеларије. Општина Мали Зворник је неразвијена општина са слабо развијеном привредом, великом незапошљеношћу и израженим процесом одлива радно способног становништва. Уредбом о утврђивању јединствене листе развијености региона и јединица локалне самоуправе за 2014. годину ("Службени гласник

РС", број 104/2014) општина Мали Зворник разврстана је у четврту групу развијености општина, односно у групу ткз. девастираних подручија. Општина Мали Зворник има повољан географски положај. Пружа се дуж магистралне саобраћајнице Београд - Бајина Башта, која представља главни комуникацијски правац Западне Србије. Преко Ужица ова саобраћајница је повезана са Јадранском магистралом. Овим магистралним путем Општина је повезана са свим већим градским центрима у Републици: Лозницом која је удаљена 26 км, Љубовијом удаљеном 43 км, док је од Шапца који је административни центар а уједно и највеће место у Мачванском округу, удаљена 81 км. Удаљеност Малог Зворника од Београда је 170 километара. Преко Новог моста и граничног прелаза са Републиком Српском, Мали Зворник је повезан са магистралом Зворник-Тузла-Сарајево, као и саобраћајним правцем Бјељина-Лозница-Бајина Башта-Ужице. Повезаност са овако значајним магистралама представља велику предност за развој ове, иначе, једне од најмањих и најнеразвијенијих општина у Републици Србији.

Природни услови и животна средина: Релјеф Општине је веома разуђен и уочљиви су следећи типови: - узајамни појас алувијалних равни уз саму Дрину и чија се ширина креће од неколико десетина метара, као у Будишићу, до 3,5 километара у Радаљу и Доњој Борини; - предео долињских коса и побрђа од 200-500 мнв, који карактеришу разбијена насеља са малом насељеношћу; - појас ниских планина и заравни од 500-856 мнв на Црном врху, који је највиша ката Општине. Општина Мали Зворник се налази између 150-856 м.н.в. Насеља Брасина и Доња Борина су брежуљкаста, са нижим брдима, долинама и котлинама, на 200-350 м.н.в, док су остала насеља брдска, са вишим долинама и котлинама на 350-600 м.н.в. Највиша ката општине је Црни врх са 856 м.н.в. Педолошке карактеристике земљишта су динамичне и променљиве категорије, од судбинског значаја, како за вегетацију и живи свет везан за земљиште, тако и за пољопривредну производњу којом управља човек. Поред педолошких особина земљишта у смислу агрохемијских и физичких, нагиб терена и експозиција су особине које имају утицај на избор култура које се узгајају на одређеној територији. По педолошким карактеристикама на подручју Општине установљени су следећи типови земљишта: црница на кречњаку, смеђе рудо земљиште, параподзол (или падински псеудоглеј као условно продуктивно земљиште је најзаступљенији тип земљишта на овом подручју), алувијално, смеђе скелетоидно земљиште на шкриљцима, смеђе скелетоидно земљиште на граниту и скелет камењар. Најплодније земљиште је алувијалног типа. Оно је заступљено у атарима свих насеља, али у

различитом обиму. Ратарске и повртарске културе се узгајају на алувијалним теренима. Воћарске културе су заступљене на смеђе рудом земљишту. Плитко земљиште црнице на кречњаку је погодно за пашњаке. Скелет камењар је неплодно земљиште. Процењује се да најквалитетнија земљишта, која припадају И - ИВ бонитетној класи, заузимају око 12,12 % општинске територије, али на њима су већим делом изграђена насеља. Осим ове нерационалности, мора се указати и на изградњу индустријске зоне Малог Зворника на земљишту I и II класе у зони Зворничког поља на ушћу Радаљске реке. Алувијалним теренима припада 700 ха (3,81% општине), бонитета I - III класе. Проблем ових земљишта јесте угроженост поплавама, бујичним и подземним водама, нарочито на подручју Зворничког, Вољевачког и Андрачког поља. Параподзол који је заступљен у Радаљу и Малом Зворнику чини земљишта II до IV бонитетне класе. У пределу Гучева је заступљена црница на кречњаку (планинско земљиште). У нижем долинском појасу земљиште је погодно за ратарске културе, док у зони побрђа има услова за воћарство. Клима овог подручја је умерено-континентална. Лета су топла са просечном температуром ваздуха, најтоплијег месеца јула је између 20 - 22 степена. Зиме су већином хладне, а температура најхладнијег месеца јануара креће се од 1 - 8 степени. Површинске и подземне воде Подручје општине Мали Зворник се одликује разгранатом хидрографском мрежом. На 1 км² површине долази 1,1 км воденог тока. То значи да ово подручје има укупно 205 км река на свега 184 км² површине што је изнад просека у Србији. Дакле, цео простор је испресецан водотоцима и извориштима који припадају "дринском сливу" што значи да окосницу хидрографије овог подручја чини река Дрина. Дрина спада у ред хидролошки релативно добро изучених водотока у нашој земљи. Назив Дрина је према неким ауторима илирског порекла, док други аутори наводе да је постао од турске речи "дерин" што значи "дубоко". У Средњем веку је називана "Дринос" а у народу "Зеленика" или "Зеленка" због зелене боје воде. Примарни реципијент јој је река Сава Са значајним електроенергетским и водопривредним потенцијалом, Дрина протиче кроз територију Општине Мали Зворник у дужини од 33 км. Дренажа целокупно подручје и представља регионални ерозиони базис, којем гравитирају бројне њене притоке. Главни токови и њихове притоке су паралелни и теку од истока према западу, односно од истока према југозападу. Кроз сами град Мали Зворник протичу следеће бујичне реке и потоци: Букановића поток, Бучевски поток и Моштаница. Орлов поток представља гранични водоток између лозничке и малозворничке општине. Веоча и Требешница имају ток дуг око 6

км. Сви водотоци на подручју општине Мали Зворник су вредни водни ресурси, али се по значају ипак разликују. Најзначајније реке као притоке Дрине су: Боринска река, Радаљска река, Борањска река и Велика река. Режим подземних вода ове издани је у директној зависности од режима падавина. Квалитет подземних вода, али оних које су узете као потенцијална изворишта за водоснабдевање становништва општине Мали Зворник, је такав да у погледу хемијског састава задовољавају потребне критеријуме и услове о употреби воде за пиће, док према бактериолошком саставу не задовољавају и потребно је предузети мере за њихово обавезно хлорисање пре употребе. Може се закључити да општина Мали Зворник располаже изузетним водним ресурсима који нису искоришћени у мери могућег рационалног коришћења. Карактеристична геоморфолошка и хидрографска богатства природне средине, која је великој мери очувана, главни су адути развоја самог града и целе општине Мали Зворник. Реке које нису у довољној мери искоришћене, треба искористити за производњу електричне енергије и за побољшање водоснабдевања самог града и сеоских насеља у вишим зонама, затим за наводњавање земљишта под пољопривредним културама, за производњу рибе, као и за развој угоститељства и туризма. Општина Мали Зворник има компаративну предност што се тиче стања и очуваности животне средине. Површински највише простора заузимају шуме, које представљају велики природни потенцијал ове општине. Шума као животна заједница је станиште многих биљних и животињских врста и богате су срнећом дивљачи, дивљим свињама, зечевима, фазанима, дивљим паткама и јаребицама. Додатно богатство шума представљају шумски плодови, печурке и лековито биље. Од печурака у значајнијим количинама се налазе лисичарка и вргањ. На овом подручју распрострањене су следеће врсте лековитих биљака: хајдучка трава, коприва, хоћу нећу, кантарион, клека, шипурак, зечји трн, маслчак, мајчина душица, нана, липа, бреза. Свима је познато да је Дрина најлепша и најчистија планинска река на

Балкану, обдарена бројним врстама рибе, од којих се у нашем делу тока може пронаћи: деверика, плотица, греч, шаран, штука, сом, младица, пастрмка, лињак и многе друге. Према површини коју обухвата (184 км²) Мали Зворник спада у мање општине. Шуме се простиру на 9320 ха, или 50,7% територије, а према подацима Републичког завода за статистику Србије за 2013. годину укупна обраста шумска површина је 8.860,72 ха или 48,15 %. Ови подаци указују на чињеницу да је Мали Зворник значајно надмашио пошумљеност у Мачванском округу (23,0%) и Србији (26,7%). Такође по истом извору података у 2013. години пошумљено је 1,78 ха лишћарима и 0,41 ха четинарима, а посечена дрвна

маса лишћара износи 26.210 m³ и 76 m³. Шуме на подручју Малог Зворника налазе се у друштвеном - 55,1% и у приватном сектору - 44,9%. Шумама у друштвеном сектору газдује ЈП

”Србијашуме” - Шумско газдинство ”Борања”. Листопадно дрвеће се простире на око 80% шумских површина, а доминирају букове шуме. Од осталих врста присутни су: храст китњак, цер, граб и багрем, а у долини Дрине топола и врба. Квалитет шума је подигнут на виши ниво пошумљавањем четинарима. У државном сектору преовладавају економске шуме - 84,6%. На 15,4% шумских површина налази се: шибљака - 6,2%, необраслог земљишта - 4,3%, заштитних шума - 2,9%, узурпација - 1,3% и изолованих парцела за заштиту - 0,7%.

Стање и трендови у руралном подручју

Демографске карактеристике и трендови: Демографске карактеристике и трендови дати су у следећој табели: Број и национална структура становништва Према резултатима пописа 2022. године на територији општине живи 11.219 становника са доминантним српским становништвом и становништвом православне вероисповести. У погледу националног састава становништво општине Мали Зворник је доста хомогено. Узимајући у обзир податке пописа из 2022. године, Срби учествују у укупном становништву са 89,05 % док остатак од 10,95 % чине националне мањине међу којима се по броју највише истичу Муслимани којих према датом попису има 279 или 2,49%. Густина насељености Општина има 11.219 становника или 67,8 становника по km² што је знатно мања густина насељености од републичког просека који износи 81,3 становника по km². Старосна структура Просечна старост становништва на нивоу целе општине је 45,50 година. Удео становништва старости до 20 година у укупном становништву општине износи 16,81%, становништва од 20-40 година 22,30%, становништва од 40-60 година 28,64% и становништва преко 60 година старости 32,25%. Родна структура На основу података који се односе на званичне пописе становништва може се констатовати да развој становништва општине Мали Зворник у којој према резултатима пописа живи 11.219 становника, од којих 50,26% женског и 49,74 % мушког пола. о упоредним подацима из пописа 2011 и 2022.године бележи се пад становништва на простору општине Мали Зворник (-1263) или 11,12%; о евидентан је тренд демографског старења - просечна старост становништва у општини Мали Зворник је 45,50 година, а индекс старења је 186,0. Демографска кретања Према статистичким подацима Републичког Завода за статистику, број становника растао је само у периоду између два послератна

пописа (1948-2002.године), иначе, општина Мали Зворник је имала повољне популационе карактеристике у периоду 1948-2002.године. Буран раст броја становника у послератном периоду је последица високог природног прираштаја домицилног становништва али и израшеног процеса досељавања због изградње ХЕ ”Зворник” и развоја пратеће индустрије. У наведеном периоду број становника увећао се за 5.040 или за 55,38%. Након тог периода, позитивног демографског развоја, збор тешке социјално економске и политичке ситуације (у процесу приватизације много становника је остало без запослења), дошло је до смањења природног прираштаја, што је имало за последицу велики пад броја становника. Природни прираштај као директан резултат односа наталитета и морталитета, за период од последњих десет година има негативну вредност, тако да је у 2023.години број живорођених био 103, а умрлих 171. Старосна и полна структура формирају се као резултат дугогодишњих промена наталитета, морталитета и миграција. Полна структура у ранијем периоду имала је негативне тенденције које су се манифестовале падом учешћа женског пола у укупном становништву. Узрок томе је повећан одлив женског младог становништва из ове општине, тако да је повећано учешће мушког становништва. У периоду између 2011. до 2022. године долази до промене у полној структури становништва, при чему се повећава броје женске популације у односу на мушку пре свега због процеса старења становништва, јер је познато да жене дуже живе, као и одлива мушког радно способног становништва као процеса економске емиграције. Дугогодишњи пад наталитета и веома изражена стопа емигрирања млађег становништва произвели су велики пад учешћа младог становништва до 19 година и наравно, повећање средовечног становништва од 40-59 година и старог (преко 60 година).

Демографске карактеристике и трендови

Назив насеља	Попис 2002	Попис 2011	Попис 2022	Тип насеља
Мали Зворник	4376	4407	4297	Урбано
Амајић	186	158	104	Сеоско
Брасина	1663	1479	1342	Сеоско
Будишић	249	218	205	Сеоско
Велика Река	476	373	266	Сеоско
Вољевци	719	617	534	Сеоско
Доња Борина	1713	1523	1320	Сеоско

Доња Трешњица	688	575	450	Сеоско
Радаљ	2497	2211	1821	Сеоско
Сакар	504	452	488	Сеоско
Цулине	389	271	239	Сеоско
Читлук	238	179	153	Сеоско
УКУПНО	14076	12482	11219	

Диверзификација руралне економије:

Пољопривреда као једна од основних људских делатности има велико значај за нашу општину. Производња хране и енергије има стратешки значај за сваку државу. За општину Мали Зворник карактеристично је да је са почетком изградња ХЕ "Зворник" дошло до прилива великог броја становника који су досељени из свих крајева бивше СФРЈ и радили су на изградњи хидроелектране а потом су остали да раде и настанили су се у нашој општини, али се нису бавили пољопривредом јер нису имали замљиште. Такође у процесу индустријализације домаће становништво је почело да се запошљава у индустрији и пратећим делатностима па је напуштало своја имања и тиме се смањивао обим пољопривредне производње, а улагања у основан средства су била све мања. Економска криза и санкције почетком 90- тих година додатно је продубила овај процес тако да је пољопривреда поднела највећи терет. Изостанак улагања у основна средства довео је до тога да је просечна старост механизације у пољопривреди преко 20 година. Исти је случај и са засадима воћа и са основним стадима у сточарству који нису адекватно обнављани. Главне носиоце развоја пољопривреде у свакој општини треба да буду земљорадничке задруге, па је тако било и у нашој општини, међутим у напред наведеном периоду у процесу приватизације ова задруга је престала са радом тако да је овај проблем додатно увећан. Само уз подршку локалне самоуправе и државе пољопривреда у будућности може да буде главни носилац развоја општине.. Ниво запослености, мерен бројем запослених на 1000 становника, показује знатно заостајање општине Мали Зворник у односу на Републику, али и у односу на целокупну Мачванску област. Када се узме у обзир структура запослених по делатностима за 2022.годину, може се уочити да је највећи број запослених на територији општине Мали Зворник у прерађивачкој индустрији (20,05%), затим у области државне управе и обавезног социјалног осигурања (13,16%), у области грађевинарства (11,05%) и у области саобраћаја и складиштења (10,19%). Значајно је нагласити да од укупног броја запослених у општини Мали Зворник изузетно велики проценат чине приватни предузетници (лица која самостално обављају делатност) и запослени код њих, чак 34,76%, што је знатно више

у односу на републички просек (21,39%) и просек Мачванске области (31,86%).

Ниво запослености

Запослени у 2022. години	Република Србија	мачванска област	Општина Мали Зворник
Укупно	2.310.035	84.979	3.066
Учешће жена %	46,84	43,62	38,19
Запослени у правним лицима	1.856.415	52.279	2.189
Приватни предузетници и запослени код њих	397.058	16.658	761
Број запослених на 1000 становника	347	318	271

Рурална инфраструктура: Саобраћајна инфраструктура Природне предиспозиције посматране са просторног и физичко-географског становишта и постојећа конфигурација земљишта, указују да општина Мали Зворник има релативно повољан саобраћајно-комуникативни и стратешки положај и далеко већи потенцијал у односу на досада искоришћен. Упркос чињеници да је Општина значајног приграничног и транзитног положаја, јер располаже са три моста - железничким, друмским и пешачким, који је повезују са Републиком Српском, она према Закону о недовољно развијеним подручјима Републике Србије (Сл. гласник РС, бр. 53/95), а сходно својој неразвијеној привредној структури и недовољној опремљености инфраструктурним и социјалним садржајима, спада у недовољно развијене општине у Србији, са свим карактеристикама периферних делова Републике. Друмски саобраћај Повезаност Општине са ближим и даљим окружењем, као и мрежом друмских саобраћајница у којој је од приоритетног значаја мрежа трансевропских магистрала на којима се одвија највећи део међународног транспорта, остварује се путем Иб реда бр.28 Лозница-Мали Зворник- Љубовија-Бајина Башта и делимично Па реда Радаљ- Радаљска Бања- Шарена Буква. Брзу и лаку интеграцију у регионалне и светске робно-новчане токове, ово подручје може остварити само уз добру инфраструктурну опремљеност, где у првом плану треба да егзистира саобраћајна инфраструктура. Тиме ће се директно утицати на свеобухватно и квалитетно коришћење свих расположивих ресурса, а преносно и на активнији однос ка развојним процесима Општине. Путеви Иб реда као основни носиоци саобраћаја

унутар Републике, са улогом повезивања више друштвено - политичких и привредних подручја и центара, односно опслуживања читаве њене територије, по правилу се прикључују или се поклапају са Међународним путевима. Иако шематски већ формиран, њихова капиларна мрежа се мора у дугорочном периоду константно функционално унапређивати, а они се сами краткорочно морају одржавати у стању техничке исправности прописане одговарајућим стандардима. Државни пут ИБ реда број 28 Лозница-Мали Зворник- Љубовија-Бајина Башта, као најзначајнија друмска саобраћајница подручја, протеже се паралелно са током реке Дрине целом дужином Општине. Главна је спона овог дела Републике са следећим примарним друмским трајекторијама унутар државе и шире: о преко Шапца наставља ка Београду, макро регионалном центру Републике, и излази на међународне коридоре: Е-70, а преко њега ка североистоку (Румунија) и западу (Хрватска) Европе; и Е-75, а преко њега ка северу (Мађарска), истоку (Бугарска) и југу (Медитерану) Европе; о преко Ужица и Западно-моравског коридора Е-761, односно државног пута ИБ реда (Ужице-Чачак-Појате-Зајечар), повезује подручје Општине са централном и источном Србијом и даље са истоком Европе; о преко Ужица и коридора Е-763 повезује подручје Општине са Јужним Јадраном (Црна Гора-Бар); рачвајући се на територији Малог Зворника један крак овог пута друмским мостом пресеца реку Дрину и стапа се са коридором Е-762 који наставља ка Сарајеву, повезујући Републику Србију са БиХ. На територији Општине се налазе две бензинске станице са једанаест точионих места, лоциране у граду Малом Зворнику (Доње насеље и код Новог моста). Постојеће стање у сфери дистрибуције нафте и нафтних деривата потенцијалним потрошачима, квалитативно не задовољава њихове потребе. Густина и квалитет постојеће аутобуске мреже су, у глобалу, задовољавајући. Територију општине покривају следећи аутопревозници: ("Мачва експрес" из Богатића и "Ракета А.Д" из Лознице) са довољним бројем превозних средстава. Проблем представљају, по путнике небезбедна, аутобуска стајалишта дуж превозних траса (неуређена проширења дуж магистрале) и локације крајњих станица у појединим месним заједницама (обично центри месних заједница). Енергетска инфраструктура - Река Дрина, са својим централним географским положајем и енергетским потенцијалом, спада у најповољније енергетске изворе Србије. Хидроелектрана "Зворник", као најнизовнија степеница средњег тока реке Дрине, јесте прибранско постројење са две машинске зграде, једне на левој, а друге на десној обали, које заједно са браном преграђују реку Дрину. Ова хидроелектрана чини основу енергетске инфраструктуре Малог Зворника и у погону је већ

57 година. Уз редовно одржавање и коришћење она је у овом периоду дала одговарајући допринос енергетском систему Србије. За својих 57 година непрекидног рада ХЕ "Зворник" је произвела преко 22 милијарде КЊх електричне енергије и пребацује план производње сваке године. Хидропотенцијал подручја Малог Зворника није у довољној мери искоришћен. Поред Хидроелектране "Зворник", могуће је саградити више мањих хидроелектрана које би допринеле производњи далеко веће количине електричне енергије у односу на садашњу производњу. Хидропотенцијал Дрине и њених притока, за изградњу вишенаменских мини акумулација и резерве подземних вода пружају повољне услове за снабдевање насеља и индустрије водом. Постоји чак 13 локалитета веома повољних за ту сврху. Подручје општине Мали Зворник електричном енергијом снабдева Ј.П. "Електроподриње" -Лозница, које је у саставу Ј.П. "Електросрбија"

-Краљево. Електрична енергија се преноси четворонапонским системом (110/35/10/0,4 КВ), преко електро-енергетске преносне мреже и електроенергетских објеката. Основни извор снабдевања електричном енергијом за читаву Општину је трафо-станица 110/35 КВ "Мали Зворник". Ова трафостаница је у склопу разводног постројења 110 КВ Хидроелектране "Зворник". Из ове трафо-станице изграђени су далеководи за правце Лозница-Осечина-Ваљево и Лозница-Лешница-Шабац, укупне дужине 25,5 м, као и за правац према Републици Српској у дужини од 550 м. Поред ове главне трафо-станице у Малом Зворнику постоје још две трафо-станице 35/10 КВ "Мали Зворник И" и "Мали Зворник II", са по два трансформатора од по 4 МВА. У наредном периоду се планира замена једног трансформатора у обе трафо-станице од 4 МВА трансформатором од 8 МВА. Такође се планира демонтажа трафо-станице "Мали Зворник II" и изградња нове ТС 35/10 КВ, типа зидана, максималног капацитета 2 x 8 МВА. Иначе, свако од сеоских насеља има своје трафо-станице за снабдевање електричном енергијом становништва на том подручју, и то: Радаљ 11, Доња Борина 7, Брасина 12, Сакар 3, Будишић 2, Доња Трешњица 3, Амајић 1, Чулине 6, Велика Река 6, и Вољевци 1 трафо-станицу. Што се тиче Читлука, Горњи Читлук има једну трафо-станицу, док се Доњи Читлук напаја струјом из Чулина. Највећи проблеми везани за снабдевање струјом у сеоским насељима су, пре свега, ниски напон струје, мали број трафо-станица, велика удаљеност, негде и по неколико км, нисконапонске мреже од кућа, струја је у већини монофазна, ретко где трофазна итд. Напон струје је од 220 и 380 В. Фиксна и мобилна телефонија На основу података добијених из централе предузећа Телеком Србија А.Д., општина Мали Зворник је само једно од чворних подручја која се налазе и функционишу у

саставу мрежне групе Шабац. На подручју Општине се налази шест аналогних телефонских централа чије капацитете користи 3542 телефонских претплатника. Према подацима Републичког завода за статистику, густина постојеће ТТ мреже, односно број телефонских прикључака на 100 становника на територији Општине је око 23.2. Овај показатељ је осетно нижи од истог за целу територију Мачванског округа - око 27.6, а далеко нижи од просека за целу територију Републике Србије - око 33.3 Подручје општине добро је покривено сигнаlima свих оператера мобилне телефоније који послују на територији Републике Србије а то су "Телеком-Србија", "Цетел" и "А1", осим неких периферних делова општине, који су слабо насељени. Пошто је Општина Мали Зворник гранична општина, велики део територије је покривен сигналом мобилног оператера који послује на територији Републике Србије Поште и приступ интернету На подручју Општине функционише пет поштанских шалтера у главној пошти у самом граду Малом Зворнику и три уговорне поште у месним заједницама Радаљ, Доња Борина и Велика Река. Постојећи просторни распоред поштанских испостава и њихов број, као и сам асортиман и квалитет услуга које оне пружају, одговарају тренутној бројчаној концентрацији и потребама локалног становништва. У пословању интернет провајдера монопол држи "Телеком" Србија а сви друго провајдери морају да користе његову мрежу. Управљање отпадом У Малом Зворнику не постоји депонија смећа. Смеће се одвози на депонију у Лозницу. Скупљање и одвожење смећа у Општини је контејнерског типа. На подручју целе општине Мали Зворник смеће се свакодневно одвози на депонију (8- 10 тона смећа дневно) уз помоћ наменске механизације ЈКП "Дрина" из Малог Зворника. На територији Општине нису регистроване дивље депоније али је забележено да постоје 3 сметлишта. Поменуто комунално предузеће располаже са 418 контејнера запремине 1,1 м³, 15 контејнера од 5 м³ и 10 контејнера за сакупљање пластичне амбалаже који се налазе у градском делу општине. Индустрijски отпад се сакупља у самим привредним субјектима у којим је и настао и на законом прописан начин се складишти и даје на рециклажу. Медицински отпад који настаје у дому здравља се сакупља и на безбедан начин превози до постројења за спаљивање у Шабац. Водоснабдевање Од укупно 12 насеља на територији општине Мали Зворник, ЈКП "Дрина" пружа услуге водоснабдевања и одржавања водовода у осам насеља. На систем водовода под ингеренцијом ЈКП "Дрина" укупно је прикључено 2.915 домаћинстава, тј око 8.700 становника општине Мали Зворник. Воду под управом ЈКП користи и 110 предузећа и 193 радње. Укупно је захваћено 810.000 м³ воде, док је 399.000 м³ испоручено воде за пиће. Под ингеренцијом ЈКП

"Дрина" није водоснабдевање у насељима: Будишић, Амајић, Вољевци и Доња Трешница, као и у деловима насеља Сакар, Брасина, Доња Борина и великом делу насеља Радаљ. Тачније, око 3.700 становника Општине не користи воду под ингеренцијом ЈКП. Водоснабдевање општине Мали Зворник, које је у надлежности ЈКП "Дрина", базира се на два система: - централни градски водоводни систем Малог Зворника; тренутно су у функцији 2 копана бунара у алувијуму Дрине (један у градском насељу Мали Зворник и један у Брасини), а постоје и три бушена бунара (2 нису у функцији, а трећи Шипад је у фази отварања) и - гравитациони тип водоснабдевања са бројних изворишта (Влашке њиве I, Влашке њиве II, Гучево). Нека насеља користе само један од ових система (насеље Сакар прикључено је само на централни градски водоводни систем, а насеља Д. Борина, Велика Река, Радаљ, Цулине и Читлук само на гравитациони тип водоснабдевања), а нека оба система (градско насеље Мали Зворник и Брасина). Како је већ споменуто, око 5.500 становника Општине није прикључено нити на један од ових система у надлежности ЈКП "Дрина", већ користи сопствене изворе водоснабдевања, који нису под контролом ЈКП. Квалитет воде за пиће која је под ингеренцијом ЈКП је задовољавајући и редовно се контролише. Међутим, квалитет воде за пиће са изворишта која сеоско становништво користи као једини или алтернативни вид водоснабдевања (поред снабдевања из домена ЈКП), а која нису под ингеренцијом ЈКП

"Дрина" - дискутабилан је и разликује се у зависности од локација, временских прилика и сл. Канализациона мрежа Градска канализација пројектована је за 2.500 еквивалентних становника. У 2013. години укупно је испуштено око 249.000 м³ отпадних вода из домаћинстава и око 50.000 м³ отпадних вода из објеката правних лица, док је 240.000 м³ испуштено отпадних вода у систем за одвожење отпадних вода. Под контролом ЈКП "Дрина" је канализациони систем у градском насељу Мали Зворник и у највећем делу Доњег Насеља. Канализациони систем у градском насељу Мали Зворник у релативно је задовољавајућем стању, мада у кишном периоду долази до мешања фекалних и атмосферских вода, што представља највећи проблем у пружању ових услуга. За Доње Насеље, које је у саставу градског насеља Мали Зворник, само је делимично урађена канализациона мрежа. Канализација по селима не постоји. Канализационо питање је решено индивидуално, а само поједина места имају неки вид централне канализационе мреже, који није под ингеренцијом ЈКП "Дрина". Топловодна мрежа Квалитет услуге грејања, кроз топоводни систем, коју пружа ЈКП "Дрина", само за градско насеље Мали Зворник, на задовољавајућем је нивоу. Услугу грејања овог јавног предузећа користи 455

домаћинстава (око 10% укупног броја домаћинстава у Општини), углавном у становима, са површином од 22.925 м² и 73 предузећа, радњи и установа са 12.419 м² простора. Постојећи топловодни систем је у релативно добром стању, мада је јако оптерећен, те се не би могао повећавати број корисника без изградње нових постројења. У наредном периоду ЈКП "Дрина" очекује одабир нове локације за измештање постојеће топловодне котларнице из подрумских просторија стамбене зграде у центру града, уз неизбежно обнављање дотрајалих котлова и инсталација (цеви за топловод). Гасоводна мрежа На подручју општине Мали Зворник постоји гасоводна мрежа. ЈКП "Дрина" гасом снабдева "Србијасгас", одакле се он даље дистрибуира домаћинствима и индустријским корисницима. У дистрибутивном гасоводу постоји потребна резерва гаса на основу које се може планирати наставак гасификације за широку потрошњу, где се мисли пре свега на индивидуално становање, малу привреду и потенцијалне нове привредне функције у Малом Зворнику.

Показатељи развоја пољопривреде

Пољопривредно земљиште: Према подацима РЗС за 2012. годину укупна површина расположивог пољопривредног земљишта на територији општине износи 5913 ха или 32,13% укупне површине општине, од чега је 2723 ха коришћено пољопривредно земљиште или 46,05% од укупно расположивог пољопривредног земљишта. Оранице и баште заузимају 938 ха, воћњаци 306 ха, ливаде и пашњаци 1372 ха. Просечна величина пољопривредног газдинства је око 1,3 ха. Најквалитетније обрадиво земљиште се налази у долини реке Дрине и њених притока. Велике површине земљишта налази се у брдско-планинском залеђу али га карактерише неповољна конфигурација и лошег квалитета земљишта. По педолошким карактеристикама на подручју Општине установљени су следећи типови земљишта: црница на кречњаку, смеђе рудо земљиште, параподзол (или падински псеудоглеј као условно продуктивно земљиште је најзаступљенији тип земљишта на овом подручју), алувијално, смеђе скелетоидно земљиште на шкриљцима, смеђе скелетоидно земљиште на граниту и скелет камењар. Најплодније земљиште је алувијалног типа. Оно је заступљено у атарима свих насеља, али у различитом обиму. Ратарске и повртарске културе се узгајају на алувијалним теренима. Воћарске културе су заступљене на смеђе рудом земљишту. Плитко земљиште црнице на кречњаку је погодно за пашњаке. Скелет камењар је неплодно земљиште. Процењује се да најквалитетнија земљишта, која припадају И - ИВ бонитетној класи, заузимају 12,12% укупног пољопривредног земљишта, али на њима су већим

делом изграђена насеља. Осим ове нерационалности, мора се указати и на изградњу индустријске зоне Малог Зворника на земљишту И и II класе у зони Зворничког поља на ушћу Радаљске реке. Алувијалним теренима припада 700 ха (3,81% општине), бонитета I - III класе. Проблем ових земљишта јесте угроженост поплавама, бујичним и подземним водама, нарочито на подручју Зворничког, Вољевачког и Андрачког поља. Параподзол који је заступљен у Радаљу и Малом Зворнику чини земљишта II до IV бонитетне класе. У пределу Гучева је заступљена црница на кречњаку (планинско земљиште). У нижем долиномском појасу земљиште је погодно за ратарске културе, док у зони побрђа има услова за воћарство. Укупно се наводњава 17 ха, а од тога највише оранице и баште на 7 ха, воћњаци 6 ха и 1 ха остали стални засади.

Према начину наводњава површински се наводњава 40,9%, орошавањем 11,4% и системом кап по кап 47,7%. Према извору наводњавања из подземних вода се наводњава 5,3%, површинским водама на газдинству 29,1%, површинским водама ван газдинства 54,4%, водом из водовода 1,9% и осталим изворима наводњавања 9,2%. На територији општине Мали Зворник не постоје системи за одводњавање и заштиту спољашњих и унутрашњих вода. Површина од 400,15 ха је у државној својини, а почев од 2008. године од када се на основу Годишњег програма ово земљиште путем јавног надметања нуди у закуп, није било заинтересованих да пољопривредно земљиште у државној својини узму у закуп.

Вишегодишњи засади: Воћарску производњу на овом подручју општине Мали Зворник карактерише уситњеност парцела и технологија производње на ниском нивоу. Укупна површина под воћњацима је 306 ха, од тога је 253 ха плантажних и 53 ха екстезивних. Иако су природни услови повољни, због уситњености парцела и непотпуне агротехнике, приноси воћа су нестабилни. Због недостатка сезонске радне снаге и због варијација на тржишту на овим просторима нема великих комерцијалних засада. Малина Представља економски водећу воћна врста на просторима општине Мали Зворник. Са изградњом прерадних капацитета у две хладњаче укупног капацитета 300 тона дошло је до повећања засада под малином, међутим због организационих проблема једна хладњача је престала са радом. Тренутне површине под малином су око 72 ха. Годишња производња се креће од 450-500 тона. Предност малине у односу на остале воћне врсте је у томе што редовно рађа и нема већих осцилација у годишњем приносу и има загарантован откуп Купина Површине под купиним су око 8 ха. За ову воћну врсту је карактеристичне

велике осцилације у квалитету и откупној цени. Због тога површине под овом пољопривредном културом задњих година су у стагнацији, јер произвођачи нису никада сигурни какав финансијски резултат могу да очекују. Шљива Шљива је по површини који захвата водећа воћна врста на просторима општине Мали Зворник. Око 70% производње је прерађивано у ракију а 30% за сушење. На просторима општине Мали Зворник крајем 70-тих и почетком 80-тих производило се до 70 тона суве шљиве. У три села (Брасина, Радаљ и Д. Трешница) биле су изграђене индустријске сушаре које су биле у власништву ЗЗ "Подриње". Задњих 30 година дошло је до постепеног престанка са радом наведене задруге, смањеног интересовања за производњом и прерадом шљиве, што је имало за последицу смањење броја стабала и површина под шљивом. Такође један од разлога за то је смањење броја становника у сеоским подручјима тј. смањење броја активног пољопривредног становништва али и појава неизлечивог вирусног оболења шарке шљиве (Plum rox вирус) која се на овим просторима појавила деведесетих година прошлог века. Тренутна површина под шљивом је око 178 ха. Од произведене количине тренутно се преко 95% се преради на пољопривредним газдинствима (85% за производњу ракије, 5% за сушење и 5% за прерађивине-дем, пекмез и сок) а преосталих 5% се пласира за конзум (пијаце) извоз и прераду. Остало воће Због недостатка прерађивачких капацитета, пољопривредни произвођачи нису нашли економску оправданост тако да нема већих засада. Остале воћне врсте по значају на овим просторима су: јабука 21 ха, крушка 6 ха, вишње 2 ха, орах 10 ха, бресква 1 ха, кајсија 1 ха, лешници 2 ха, остало воће 6 ха. На територији општине Мали Зворник забележено је да 5 пољопривредних газдинства има засаде винове лозе, али површине под овом културом заједно су испод 1 ха.

Сточни фонд: Сточарску производњу на подручју општине карактеришу константан пад броја грла стоке. Ова производња је у директној вези са ратарском производњом тј. са могућношћу да се обезбеди кабаста сточна храна. Број грла појединих сточарских врста често осцилира пре свега због различитих тржишних услова. Од прерадних капацитета, на подручју општине не постоји млекара, док је изграђена и кратко време радила једна кланица али је због лоше организације производње престала са радом. Сточни фонд на индивидуалним пољопривредним газдинствима чине: говеда 541 од чега су краве 293, по расном саставу 90% говеда су у типу сименталског говечета док је 10% у типу млечног говечета расе холштајн; свиње 5882 од чега су крмаче 394; овце 7051 од чега су приплодне 4887; козе 442; коњи 40; кокошке 31196; ћурке 168; патке 129; гуске 58;

остале живине 83. Пчеларство је заступљено и у развоју је због погодне конфигурације терена и непостојања тешке индустрије али и добро организованог удружења пчелара "Матица" укупно има 1370 кошница. Због конфигурације терена ово подручје има богату хидрографску мрежу и повољне услове за подизање рибака пре свега хладноводних-пастрмских рибака. Тренутно постоји три пастрмска рибака. Расположиви капацитети за производњу пастрмке на подручју општине Мали Зворник су тренутно око 10 тона годишње а потенцијал је сигурно 10- 20 пута већи.

Механизација, опрема и објекти: Стање пољопривредне механизације на територији општине Мали

Зворник идентично је стању на територији целе Републике, механизација је застарела, а просечна старост је око 30 година. Према попису пољопривреде из 2012. године на територији наше општине има

Једноосовинских трактора укупно 171, од тога 168 су старији од 10 година; двоосовинских трактора има 328 од тога 328 старији од 10 година; комбајна има 5 и сви су старији од 10 година. Прикључне машине Према горе поменутом попису пољопривреде пољопривредна газдинства на подручју општине Мали Зворник располажу са следећим прикључним машинама: берачи кукуруза 18 плугови 275, тањираче 207, дрљаче 132, сетво-спремачи 2, ротофрезе 23, растурачи минералног ђубрива 11, растурачи стајњака 1, сејалице 86, прскалице 112, приколице 215 и косилице 192. Објекти за смештај стоке на пољопривредним газдинствима Објекти за смештај говеда 475, објекти за смештај свиња 1062, објекти за смештај кокошака носиља 1436, објекти за смештај остале стоке 911. Објекти за смештај пољопривредних производа на газдинству Кошеви за кукуруз 697, амбари 411, силоса на територији општине нема. Сушаре и објекти за силажу на газдинству Сушаре 13 и 5 објекта за силажу. Објекти за смештај пољопривредних машина и опреме и хладњаче на пољопривредном газдинству Објекта за смештај пољопривредних машина и опреме имамо 302, и немамо хладњача на пољопривредном газдинству. Стакленици и пластеници на газдинству: Стакленика 1 и пластеника 37, а укупна површина износи 1950 м².

Радна снага: Газдинства према броју чланова и стално запослених на газдинству има укупно 2092, од тога 1-2 лица 1734, 3-4 лица 329, 5-6 лица 196 и 7 и више лица 1. Чланови газдинства и стално запослени на газдинству према полу и правном статусу газдинства Чланови газдинства и стално

запослени на газдинству укупно има 4037 од тога 1760 жена и 2277 мушкараца, на породичном газдинству је запослено 4034, од тога 1760 чине жена, 2274 чине мушкарци. На газдинству правног лица има 3 запослена од и сви запослени су мушкарци. Чланови газдинства и стално запослени на породичном газдинству према полу Укупно има 2080 газдинстава од тога су на 307 носиоци жене, а на 1773 мушкарци. Чланова породице и рођака који су обављали пољопривредну активност на газдинству има 1954 од тога 1453 жена и 501 мушкарац. Стално запослених на газдинству нема. Годишње радне јединице ангажоване радне снаге на пољопривреди Годишње радне јединице ангажоване радне снаге на пољопривреди има 1366 од тога носиоца газдинстава 663, а од тога жене су 89. Чланова породице и рођака који су обављали пољопривредну активност на газдинству има свега 685 од тога 537 жена и 148 мушкараца. Стално запослених на газдинству има 2 и сви запослени су мушкарци. Што се тиче сезонске радне снаге и радне снаге под уговором има 33 радника. Чланови газдинства и стално запослени на газдинству према интервалима годишње радне јединице Годишњих радних јединица има 1349, које оствари 4037 лица. Управници (менаџери) на газдинствима Укупно има 2092 управника, од тога 321 жена и 1771 мушкарац. Што се тиче нивоа обучености 1463 има само пољопривредно искуство стечено праксом, 18 има курсеве из области пољопривреде, 7 има пољопривредну средњу школу, 538 има другу средњу школу, 16 има пољопривредну вишу школу или факултет и другу вишу школу или факултет има

50. Оних који су похађали курсеве о пољопривреди у 2012 године је 24. Газдинства према другим профитабилним активностима у вези са газдинством Укупно има 136, од тога прерадом меса се бави 3, прерадом млека 53, прерадом воћа и поврћа 11, прерадом других пољопривредних производа 4. Обрадом дрвета се бави 71, активности у шумарству има 2, у туризму 1, народној радиности 1, узгоју рибе 1, радом на основу уговора у области пољопривреде 6, и радом на основу уговора у другој области 2.

Структура пољопривредних газдинстава: Укупан број пољопривредних газдинстава на територији општине је 2092 а од укупног броја домаћинстава пољопривредна су 49,57 %. Према величини коришћења пољопривредног земљишта од 2092 газдинстава без земљишта је 128 газдинстава, мање од 1 ха је 1117, између 1 и 2 ха је 425 од 2 -5 ха је 340 и од 5-10 ха 74. Број условних грла газдинства је 3070 грла, од тога мање од 4 УГ има 2008, од 5-9 УГ 77, 10-14 УГ 4, од 15-19 УГ 2, од 20-49 УГ 1.

Производња пољопривредних производа: Главни проблем општине Мали Зворник који се тиче масовније производње пољопривредних производа су уситњеност парцела и недовољна едукација произвођача, који не примењују у довољном обиму агротехничке мере. Застарела механизација такође представља проблем који лошијом обрадом земљишта доводи до мањег приноса. Због конфигурације терена на територији општине што се тиче биљне производње најзаступљенији су кукуруз, пшеница, јечам, луцерка, дуван и кромпир. Заступљене су и друге биљне врсте али су то у мањим површинама и за сопствене потребе. Просечан принос кукуруза је 3.855 кг/ха, што укупно износи око 3.980 т; принос пшенице је 3.559 кг/ха, што укупно износи око 210 т; просечан принос луцерке је 4.072 кг/ха, што укупно износи 1205 т; просечан принос детелине је 4.160.кг/ха што укупно износи око 1090 т и просечан принос кромпира је око 4.835 кг/ха што је укупно око 527 т. Воћарство је заступљено у следећим културама: засади под шљивом дају просечан принос од 22,1 кг по стаблу што укупно износи око 1258 т; малина у просеку даје принос од 6 т по ха, што укупно износи 450 т; купина у просеку даје принос од око 7 т што укупно износи око 56 т. Од сточарства најзаступљенији су говедарство, овчарство, пчеларство и рибарство. Говедарство је заступљено у планинским пределима, и број по домаћинство је око 1- 5 грла, овчарство је заступљеније и број по фарми се креће од 5-40 грла. Пчеларство је заступљено и у даљем је развоју, због непостојања тешке индустрије и доброг простора за испашу пчела. Због добрих карактеристика водне мреже на нашој територији има 3 пастрмска рибњака, планинске реке и чиста не загађена вода су предуслов да се из наших рибњака производи квалитетна риба. Крајем деведесетих година прошлог века на Зворничком језеру изграђена су укупно 4 рибњака за кавезни узгој шарана који су располагали са око 70 кавеза и капацитетом од 250 тона конзумног шарана. Након неколико година производње, сви рибњаци су затворени због великог ризика у производњи јер су у великој поплави 2010. године сви кавези са конзумним шараном уништени. За бављење органском производњом постоје изванредни услови али за сада није заступљена та врста производње, тако да нема произвођача сертификованих органских пољопривредних производа, иако постоје земљишта која никада до сада нису третирана агрохемијским средствима

Земљорадничке задруге и удружења пољопривредника:Задругарство на подручју општине Мали Зворник има дугу традицију а прве задруге почеле су да се оснивају одмах после другог светског рата. Једне од највећих земљорадничких задруга у тадашњој држави уопште била је ЗЗ ” Бошко Марковић” Имала је преко 300 запослених и била је веома

профитабилна али је из политичких разлога угашена. После ње основана је ЗЗ "Подриње" која се углавном није бавила пољопривредном производњом него трговином сточном храном и дрвним сортиментима. Пољопривредници углавном имају лоше искуство са задругарством, било је покушаја оснивања још три задруге али никад нису почеле са радом. На подручију М.З. Велика Река у 2016 години започела је са радом ЗЗ "Неваче", која се бави набавком и продајом квалитетних приплодних грла стоке и производњем поврћа. Задругарство је важно због уситњености парцела и недовољних финансијских ни стручних капацитета, посебно због предстојећих програма и пројеката од стране ЕУ. Произвођачких удружења такође нема и нису заступљена, а само удруживањем мање ситних произвођача и прерађивача пољопривредних производа могуће је да постану конкуренти на тржишту и покушају обезбедити што бољи пласман производа.

Трансфер знања и информација: Када је у питању функционисање система преноса знања и информација на нивоу општине Мали Зворник, морамо истаћи да није на неком завидном нивоу, а готово да и не постоје обуке пољопривредних произвођача од стране образовних и истраживачких установа и организација. На подручју општине, независно од Општинске управе, имамо активну свега једну ПССС, и то ПССС "Пољосавет" Лозница, која има одређен број газдинстава која обилази и даје им савете у току године. Такође ПССС "Пољосавет" одржава два пута годишње предавања и едукује пољопривредне произвођаче. Произвођачи такође информације и помоћ добијају од стручне службе која делује у оквиру Општинске управе и која помаже пољопривредницима у процесу регистрације, обнове регистрације домаћинстава и информисања у вези уредби и правилника које доноси Влада Републике Србије а исто тако организује два до три стручна предавања од еминентних стручњака за одређене области пољопривредне производње, најчешће предавача са пољопривредног факултета из Београда. Трансфер информација до пољопривредних произвођача у највећој мери иде преко локалне радио станице.

ТАБЕЛАРНИ ПРИКАЗ ПЛАНИРАНИХ МЕРА И ФИНАНСИЈСКИХ СРЕДСТАВА

Табела 1. Мере директних плаћања

Редни број	Назив мере	Шифра мере	Планирани буџет за текућу годину без пренетих обавеза (у РСД)	Износ постицаја по јединици мере (апсолутни износ у РСД)	Износ подстицаја по кориснику (%) (нпр. 30%, 50%, 80%)	Максимални износ подршке по кориснику (ако је дефинисан) (РСД)	Пренете обавезе
1	Регреси	100.1	30.000,00	3.500,00	100	0,00	0,00
	УКУПНО		30.000,00				

Табела 2. Мере кредитне подршке

Редни број	Назив мере	Шифра мере	Планирани буџет за текућу годину без пренетих обавеза (у РСД)	Износ постицаја по јединици мере (апсолутни износ у РСД)	Износ подстицаја по кориснику (%) (нпр. 30%, 50%, 80%)	Максимални износ подршке по кориснику (ако је дефинисан) (РСД)	Пренете обавезе
1	Кредитна подршка	100.2	200.000,00	0,00	100	50.000,00	0,00
	УКУПНО		200.000,00				

Табела 3. Мере руралног развоја

Редни број	Назив мере	Шифра мере	Планирани буџет за текућу годину без пренетих обавеза (у РСД)	Износ подстицаја по кориснику (%) (нпр. 30%, 50%, 80%)	Максимални и износ подршке по кориснику (ако је дефинисан) (РСД)	Пренете обавезе
1	Инвестиције у физичку имовину пољопривредних газдинстава	101	12.120.000,00	70	400.000,00	0,00
2	Управљање ризицима	104	1.400.000,00	100	0,00	0,00
3	Одрживо коришћење пољопривредног земљишта	201.1	2.000.000,00	100	0,00	0,00
4	Инвестиције за унапређење и развој руралне инфраструктуре и услуга	301	35.000.000,00	100	0,00	0,00
5	Унапређење економских активности на селу кроз подршку непољопривредним активностима	302	2.150.000,00	70	0,00	0,00
	УКУПНО		52.670.000,00			

Табела 4. Посебни подстицаји

Редни број	Назив мере	Шифра мере	Планирани буџет за текућу годину без пренетих обавеза (у РСД)	Износ постицаја по јединици мере (апсолутни износ у РСД)	Износ подстицаја по кориснику (%) (нпр. 30%, 50%, 80%)	Максимални износ подршке по кориснику (ако је дефинисан) (РСД)	Пренете обавезе
1	Подстицаји за промотивне активности у пољопривреди и руралном развоју	402	100.000,00	0,00	100	0,00	0,00
	УКУПНО		100.000,00				

Табела 5. Мере које нису предвиђене у оквиру мера директних плаћања, мера кредитне подршке, мера руралног развоја и посебних подстицаја

Редни број	Назив мере	Шифра мере	Планирани буџет за текућу годину без пренетих обавеза (у РСД)	Износ постицаја по јединици мере (апсолутни износ у РСД)	Износ подстицаја по кориснику (%) (нпр. 30%, 50%, 80%)	Максимални износ подршке по кориснику (ако је дефинисан) (РСД)	Пренете обавезе
	УКУПНО						

Табела 6. Табеларни приказ планираних финансијских средстава

Буџет	Вредност у РСД
Укупан износ средстава из буџета АП/ЈЛС планираних за реализацију Програма подршке за спровођење пољопривредне политике и политике руралног развоја (без пренетих обавеза)	53.000.000,00
Планирана средства за директна плаћања	30.000,00
Планирана средства за кредитну подршку	200.000,00
Планирана средства за подстицаје мерама руралног развоја	52.670.000,00
Планирана средства за посебне подстицаје	100.000,00
Планирана средства за мере које нису предвиђене у оквиру мера директних плаћања, кредитне подршке и у оквиру мера руралног развоја	0,00
Пренете обавезе	0,00

Циљна група и значај промене која се очекује за кориснике: Циљна група овог програма: - регистрована пољопривредна газдинства-физичка лица (укључујући предузетнике) - и правна лица, регистрована у Националном регистру пољопривредних газдинстава у складу са Законом о пољопривреди и руралном развоју. Након спровођења овог програма очекивања су да ће пољопривредна газдинства повећати ефикасност и конкурентност на тржишту. Због високе стопе незапослености, повољних природних услова за развој пољопривреде општина Мали Зворник одлучила је да издвоји значајна средства за ову намену у циљу повећања самозапошљавања на пољопривредним газдинствима. На територији општине постоје добри услови за развој воћарства (малина, купина, шљива...) и сточарства (овчарство и козарство...). Овим путем општина жели да подстакне пољопривредне произвођаче да се баве овим сектором пољопривреде и да се направи одређена база за развој и других грана пољопривреде за које постоје добри предуслови.

Информисање корисника о могућностима које пружа Програм подршке за спровођење пољопривредне политике и политике руралног развоја: Информисање потенцијалних корисника о Програму вршиће се на следеће начине: -Преко локалне радио станице, тако што ће се обавештавати грађани о начину и роковима за подношење пријава; -На огласним таблама општине и свих месних заједница на територији општине, а свакако за детаљније информације контактираће се председници МЗ; -На сајту општине Мали Зворник тако што ће се на насловној страни налазити вест са информацијама у вези Програма и свом потребном документацијом за конкурсисање; -Преко друштвених мрежа; -У пољопривредној стручној служби грађани ће моћи да добију ближе информације о самом Програму као и да им се помогне око самог попуњавања захтева.

Мониторинг и евалуација: Мониторинг над спровођењем овог програма спроводиће Комисија за обраду и контролу захтева поднетих по Програму мера подршке за спровођење пољопривредне политике и политике руралног развоја за општину Мали Зворник који ће доставити извештај Општинском већу општине Мали Зворник и Скупштини општине Мали Зворник о спровођењу Програма. У зависности од реализације предвиђених мера Општинско веће ће утврдити да ли ће у будућем периоду спроводити исте мере, или ће мењати према потреби и захтевима пољопривредних произвођача.

II. ОПИС ПЛАНИРАНИХ МЕРА

2.1. Назив и шифра мере: 100.1 Регреси

2.1.1. Образложење: У складу са Законом о подстицајима у пољопривреди и руралном развоју (Сл. гласник РС 10/13, 142/14, 103/15 и 101/16), АП и ЈЛС могу да утврђују мере које се односе на директна плаћања за премију осигурања за усеве, плодове, вишегодишње засаде, расаднике и животиње, као и регресе за репродуктивни материјал и то за вештачко осемењавање. Ова мера је у складу са националном Стратегијом пољопривреде и руралног развоја 2014.- 2024 Регрес за репродуктивни материјал (вештачко осемењавање) Сточарску производњу на подручју општине карактерише константан пад броја грла. Ова производња је у директној вези са ратарском производњом тј. са могућношћу да се обезбеди кабаста сточна храна. Број грла стоке зависи пре свега од тржишних услова и недостатка прерађивачке индустрије. До почетка 90- тих година на територији наше општине успешно је радила сточна пијаца, на којој су пољопривредници продавали своју стоку, међутим због распада бивше државе, успостављене су државне границе, тако да је продаја купцима из БиХ постала немогућа и тиме су наши произвођачи стоке изгубили највеће тржиште, па је тако престала са радом сточна пијаца. Општина је у Стратегији локалног одрживог развоја предвидела ову меру кроз 1.4. Општи циљ: Повећање

продуктивности у пољопривредној производњи; 1.4.2. Специфични циљ: Унапређење постојеће пољопривредне производње; 1.4.2.1. Побољшање расног састава стоке. Општина Мали Зворник је израдила и усвојила План развоја 2020- 2027 ("Сл. гласник општине Мали Зворник", бр. 15/19) где је у оквиру Одрживог економског развоја дефинисан Приоритетни циљ 3: Одрживи развој пољопривреде: мера 3.1. Подстицаји за унапређење конкурентности пољопривредних газдинстава, у оквиру које је под тачком 1. предвиђено: Унапређење сточарске производње (побољшање квалитета и повећање сточног фонда). Такође општина Мали Зворник је израдила и усвојила Стратегију руралног развоја општине 2022- 2027 ("Сл. лист општине Мали Зворник", бр. 02/22), циљ 2: Специјализација пољопривредних газдинстава, повећање прихода и конкурентности пољопривредне производње; мера 2.1. : Подстицаји за специјализацију и унапређење конкурентности пољопривредних газдинстава, кроз коју треба подржати унапређење сточарства.

2.1.2. Циљеви мере: Реализација ове мере позитивно утиче на економски и социјални развој руралне средине: о подизање конкурентности производње и стварање тржишно одрживог произвођача; обезбеђивање услова за уравнотежен развој говедарства; о боље коришћење расположивих ресурса; јачање вертикалне интеграције у производњи млека и меса; о подизање стандарда живота у руралној средини и пољопривредних произвођача кроз повећање и стабилност дохотка пољопривредних газдинстава.

2.1.3. Веза мере са националним програмима за рурални развој и пољопривреду: Мера је у складу са Националним програмом за пољопривреду за период 2018- 2020

2.1.4. Крајњи корисници: Крајњи корисници мере су: -физичка лица - носиоци пољопривредног газдинства у активном статусу са територије општине Мали Зворник.

2.1.5. Економска одрживост: За реализацију ове мере пољопривредна газдинства нису у обавези да доставе Бизнис план или Пројекат о економској одрживости улагања.

2.1.6. Општи критеријуми за кориснике: Корисник има регистровано пољопривредно газдинство уписано у Регистар пољопривредних газдинстава, са активним статусом и са пребивалиштем и производњом на територији општине Мали Зворник, - Услуге реализоване у току задњег квартала претходне године и 2024. године могу се сматрати прихватљивим за надокнаду трошкова,

2.1.7. Специфични критеријуми: За ову меру нема специфичних критеријума

2.1.8. Листа инвестиција у оквиру мере:

Шифра инвестиције	Назив инвестиције
100.1.1	Регрес за репродуктивни материјал (вештачко осемењавање)

2.1.9. Критеријуми селекције:

2.1.10. Интензитет помоћи: За меру регрес за репродуктивни материјал није планирано ограничење максималног износа повраћаја средстава по кориснику али је износ регреса ограничен по грлу и признаје се трошак осемењавања првог пута до 3.500,00 динара као и до 2.500,00 динара за поновљен поступак по грлу.

2.1.11. Индикатори/показатељи:

Редни број	Назив показатеља
1	Укупан број подржаних газдинстава за регрес репродуктивног материјала (вештачко осемењавање)

2.1.12. Административна процедура: Реализација мере регрес за репродуктивни материјал од стране Комисије за обраду и контролу захтева поднетих по Програму мера подршке за спровођење пољопривредне политике и политике руралног развоја за општину Мали Зворник се спроводи на следећи начин: - објављивање јавног позива за подношење захтева за регрес за репродуктивни материјал на основу утврђених критеријума; уз захтев се прилаже, копија сточног пасоша; оргинал рачуна за извршену услугу од стране овлашћене ветеринарске организације ; извод из регистра пољопривредних газдинстава које издаје Управа за трезор. Достављени захтеви ће бити административно проверени од стране Комисије за обраду и контролу захтева поднетих по Програму мера подршке за спровођење пољопривредне политике и политике руралног развоја за општину Мали Зворник, у смислу комплетности, административне усаглашености, прихватљивости. Комисија ће након тога саставити предлог листе у којој предлаже будуће кориснике и износ средстава, који ће им бити додељен на коришћење. Захтеви који испуњавају услове и прихватљиви су, биће финансирани до висине средстава одређених овим Програмом. Комисија ће спровести широку кампању информисања и

обавестити пољопривреднике о начини коришћења услуге.

2.2. Назив и шифра мере: 100.2
Кредитна подршка

2.2.1. Образложење: У складу са Законом о подстицајима у пољопривреди и руралном развоју, јединице локалне самоуправе (Сл. гласник РС 10/13 и 142/14) могу да утврђују мере које се односе на директна плаћања у виду кредитне подршке. Кредитна подршка ће се реализовати суфинансирањем камата за пољопривредне кредите. Ова мера је у складу и националном и локалном аграрном политиком, односно Стратегијом пољопривреде и руралног развоја 2014. - 2024. Кредитна подршка путем суфинансирања камате за пољопривредне кредите представља меру којом се пољопривредним газдинствима омогућава лакши приступ коришћењу кредита код пословних банака и на тај начин се стварају повољнији економски услови за обезбеђење неопходних импута за постојећу производњу и за инвестиционе активности за започињање и унапређење пољопривредне производње.

2.2.2. Циљеви мере: Позитиван утицај на стабилност дохотка пољопривредних газдинстава и раст конкурентности уз прилагођавање захтевима тржишта, повећање дохотка на пољопривредним газдинствима су општи циљеви ове мере, а модернизација производње и унапређивање квалитета производа са могућношћу укључивања у шеме квалитета (заштита географских ознака итд.), повећање површине под засадима и другим културама, повећање сточног фонда, представљају специфичне циљеве.

2.2.3. Веза мере са националним програмима за рурални развој и пољопривреду: Мера је у складу са Националним програмом за пољопривреду за период 2018- 2020.

2.2.4. Крајњи корисници: Физичка лица - носиоци регистрованог пољопривредног газдинства; - Правно лице или предузетник уписан у Регистар пољопривредних газдинстава.

2.2.5. Економска одрживост: Економску одрживост улагања кроз одређену форму бизнис плана или пројекта подносилац захтева ће достављати банци у зависности од износа кредита и пословне политике саме банке.

2.2.6. Општи критеријуми за кориснике: Општи критеријуми за коришћење средстава по овој мери су: - Корисник треба да има регистровано пољопривредно газдинство уписано у Регистар пољопривредних газдинстава, са активним статусом; - Корисник са пребивалиштем и производњом на територији Општине Мали Зворник; - Потписана изјава да не постоји захтев за

коришћење кредитне линије за исто улагање у другим јавним фондовима;

2.2.7. Специфични критеријуми: Ова мера има специфичан критеријум који се односи на кориснике: - Правно лице или предузетник уписан у Регистар пољопривредних газдинстава са седиштем и делатношћу на територији Општине Мали Зворник, са активним статусом у складу са Правилником о упису у регистар пољопривредних газдинстава и обнови регистрације (Сл.гласник РС17/13,102/2015, 6/2016, 46/2017, 44/2018, 102/18 и 6/2019) може да користи кредитну подршку путем суфинансирања камате само за инвестиције у пољопривреди.

2.2.8. Листа инвестиција у оквиру мере:

Шифра инвестиције	Назив инвестиције
100.2.1	Суфинансирање камата за пољопривредне кредите

2.2.9. Критеријуми селекције:

2.2.10. Интензитет помоћи: Интензитет помоћи је 100% од укупне ефективне каматне стопе. Обавезе корисника кредита су накнаде и трошкови у току одобравања и реализације кредита, а суфинансира се ефективна каматна стопа. Ефективна каматна стопа мора бити фиксна током периода отплате кредита. Максимални износ подстицаја износи 50.000,00 динара.

2.2.11. Индикатори/показатељи:

Редни број	Назив показатеља
1	Број корисника кредитних линија са суфинансираном каматом
2	Укупан износ ангажованих средстава пословних банака

2.2.12. Административна процедура: Захтев за одобрење кредита подноси се пословној банци. Кредити са каматом која се субвенционише одобраваће се за реализацију инвестиција у пољопривреди у оквиру сектора; млеко; месо; воће, грожђе, поврће; остали усеви; пчеларство; аквакултура; унапређење економских активности на селу кроз подршку непољопривредним активностима: за подршку преради на газдинству и за инвестиције за унапређење и развој руралне инфраструктуре, односно само за инвестиције које се подржавају у оквиру овог Програма. Кредит се реализује плаћањем по профактури или по купопродајном уговору за набавку грла. Кредитне линије ће се одобравати до утрошка расположивих

средстава, а најкасније до датума утврђеног Јавним позивом. Један корисник може користити само једну субвенционисану кредитну линију по врсти кредита, која може обухватати више намена.

2.3. Назив и шифра мере: 101 Инвестиције у физичку имовину пољопривредних газдинстава

2.3.1. Образложење: Техничко-технолошка опремљеност пољопривредног сектора захтева инвестиције у модернизацију производње пољопривредних газдинстава као и опрему, технологију и јачање производног ланца. У складу са Стратегијом пољопривреде и руралног развоја, највећи део буџетских средстава ја управо намењен расту конкурентности. Мера инвестиције у физичка средства пољопривредних газдинстава подржава сва пољопривредна газдинства без обзира на величину у циљу унапређења средстава и процеса производње, продуктивности, конкурентности као и технолошког оспособљавања газдинстава у складу са ЕУ стандардима, а све ради постизања веће економске ефикасности, веће оријентисаности ка тржишту и дугорочне одрживости. Пољопривредна газдинства, због неповољног економског и социјалног стања, нису у могућности да сама обезбеде довољно средстава за модернизацију производње. Модернизацијом производње, побољшање расног састава сточног фонда, куповином модерне опреме и савремене механизације, заснивање нових модерних засада а каније се када се развије примарна производња, улагањем у складишне и прерадне капацитете на пољопривредним газдинствима могуће је побољшати економске аспекта деловања и знатно боље испуњавати захтеве одржавања природних ресурса, заштите и добробити животиња и безбедности хране. Општина Мали Зворник је усвојила План развоја 2020- 2027 где је у оквиру Одрживог економског развоја дефинисан Приоритетни циљ 3: Одрживи развој пољопривреде; мера 3.1.: Подстицаји за унапређење конкурентности пољопривредних газдинстава, у оквиру које је предвиђено: Унапређење сточарске производње, Унапређење воћарства, Унапређење повртарства, Унапређење пчеларства, Унапређење аквакултуре, Изградња капацитета и набавка машина и опреме за воћарство, повртарство, сточарство, пчеларство и аквакултуру. Исто тако општина је усвојила Стратегију руралног развоја општине 2022- 2027, циљ 2. Специјализација пољопривредних газдинстава, повећање прихода и конкурентности пољопривредних газдинств, кроз коју треба подржати: Унапређење сточарства, Унапређење воћарства, Унапређење повртарства, Унапређење пчеларства и Унапређење аквакултуре.

2.3.2. Циљеви мере: Стабилност дохотка пољопривредних газдинстава; - Повећање производње, побољшање продуктивности и квалитета производа, смањење трошкова производње; - Унапређење техничко-технолошке опремљености; - Одрживо управљања ресурсима и заштите животне средине; - Раст конкурентности уз прилагођавање захтевима домаћег и иностраног тржишта; - Усклађивање са правилима Уније, њеним стандардима, политикама и праксама. Специфични циљеви по секторима: Сектор Млеко: -Повећање ефикасности, конкурентности и одрживости производње млека путем циљаних инвестиција на малим и средњим газдинствима? - Повећање квалитета млека, нарочито у микробиолошком погледу (смањење броја бактерија и соматских ћелија), усвајање добре пољопривредне праксе, као и прилагођавање производа захтевима савременог тржишта? - Достицање стандарда у области добробити и здравља животиња, хигијене и заштите животне средине; - Унапређење производне инфраструктуре и опреме. Сектор Месо: - Повећање ефикасности, конкурентности и одрживости производње меса на малим и средњим газдинствима (овце, јуница, козе и назимица); - Достицање стандарда у области добробити и здравља животиња, хигијене и заштите животне средине; - Побољшање квалитета и конзистентности производње кроз инвестиције у опрему; - Побољшање расног састава кроз набавку квалитетних оваца. Сектор Воће, грожђе, поврће, хмељ и цвеће: - Успостављање нових производних линија и обнављање постојеће производње; - Повећање површина у заштићеном простору; - Повећање површина под интензивним засадима; - Повећање наводњаваних површина системом кап по кап; Сектор Остали усеви: - Унапређење механизације на газдинствима; - Повећање наводњаваних површина. Сектор Пчеларство : - Повећање производње пчеларских производа; - Повећање прихода у домаћинствима која се баве пчеларском производњом; - Повећање степена запослености у сектору. - Достицање стандарда у области заштите животне средине;

2.3.3. Веза мере са националним програмима за рурални развој и пољопривреду: Мера је у складу са Националним програмом за пољопривреду за период 2018- 2020.

2.3.4. Крајњи корисници: Крајњи корисници су: -физичка лица (укључујући предузетнике) са територије општине Мали Зворник - правна лица са територије општине Мали Зворник.

2.3.5. Економска одрживост: оквиру Програма мера подршке за спровођење пољопривредне политике и политике руралног развоја општине Мали Зворник за 2024.годину, пољопривредна газдинства нису у обавези да доставе Бизнис план.

2.3.6. Општи критеријуми за кориснике: Да има пребивалиште на подручју општине Мали Зворник, осим за меру заснивања нових засада воћа када корисник не мора имати пребивалиште на подручју општине Мали Зворник, али мора инвестицију извршити на територији општине Мали Зворник, треба да буде регистрован у Националном регистру пољопривредних газдинстава, носилац комерцијалног газдинства и мора бити у активном статусу за 2024. годину; - Уколико је корисник правно лице мора бити са територије општине Мали Зворник, (осим ако инвестира у заснивања воћних засада на подручју општине Мали Зворник) уписан у регистар привредних субјеката (АПР), у активном статусу за 2024. годину; - Корисник за инвестицију за коју подноси захтев, не сме користи подстицаје по неком другом основу (субвенције, подстицаји, донације), односно да иста инвестиција није предмет другог поступка за коришћење подстицаја, осим подстицаја у складу са посебним прописом којим се уређује кредитна подршка регистрованим пољопривредним газдинствима; - У случају када корисник није власник катастарских парцела које су предмет инвестиције за коју се подноси захтев, неопходно је да на њима има право закупа, односно коришћења на основу уговора закљученог са закуподавцем; - Наменски користи и не отуђи инвестицију која је предмет захтева у периоду од пет година од дана набавке опреме, машина и механизације; - Само услуге реализоване у току календарске 2024. године могу се сматрати прихватљивим за надокнаду трошкова осим за набавку садног материјала код заснивања воћних засада, када је због специфичности ситуације, прихватљив рачун за воћне саднице из задњег квартала претходне године.

2.3.7. Специфични критеријуми: Сектор млека: Прихватљива су пољопривредна газдинства која имају до 29 крава на крају инвестиције, нема посебних критеријума у сектор млека за козе и овце. У свим наведеним случајевима, прихватљиви су оно корисници који инвестирају минимално 200.000,00 динара. Сектор меса: Прихватљива су пољопривредна газдинства која имају до 29 грла говеда и/или 199 грла оваца и/или 29 грла крмача и/или 199 товних свиња и/или 999 ћурака и/или 299 гусака и/или 4.999 бројлера на крају инвестиције. У свим наведеним случајевима прихватљиви су корисници који минимално инвестирају 200.000,00 динара. Сектор воћа: Прихватљива су пољопривредна газдинства са прихватљивим инвестицијама до 49.999 евра као о пољопривредна газдинства регистрована у Регистру произвођача садног материјала воћа, винове лозе и хмеља у складу са Законом о садном материјалу ('Сл. гласник РС', бр. 18/05 и 30/10) са прихватљивим инвестицијама до 49.999 евра. У свим наведеним случајевима, прихватљиви

корисници су они који инвестирају минимално 100.000,00 динара. Сектор поврћа: Прихватљива су пољопривредна газдинства са прихватљивим инвестицијама до 49.999 евра. У наведеном случају прихватљиви су корисници који минимално инвестирају 100.000,00 динара. Сектор житарица и индустријских усева: Прихватљива су пољопривредна газдинства која имају 49 хектара земљишта под житарицама и индустријским усевима, као и пољопривредна газдинства која имају до 1,99 хектара под хмељом. У свим наведеним случајевима, прихватљиви корисници су они који инвестирају минимално 200.000,00 динара. Сектор виноградарства: Прихватљива су пољопривредна газдинства регистрована у Виноградарском регистру у складу са Законом о вину ('С. гласник РС', бр. 41/09 и 93/12) са највише 1,99 хектара винограда на крају инвестиције као и пољопривредна газдинства регистрована у Регистру произвођача воћа, лоза и садног материјала хмеља у складу са Законом о садном материјалу ('Сл. гласник РС', бр. 18/05 и 30/10) са прихватљивим инвестицијама до 49.999 евра. У свим наведеним случајевима, прихватљиви су корисници који инвестирају минимално 100.000,00 динара. Сектор пчеларство: Прихватљива су она пољопривредна газдинства која минимално инвестирају 50.000,00 динара. Сектора рибарства: Прихватљива су пољопривредна газдинства која на крају инвестиције имају капацитет производње од максимално 9,99 тона риве годишње. У наведеном случају, прихватљиви су корисници који инвестирају минимално 200.000,00 динара.

2.3.8. Листа инвестиција у оквиру мере:

Шифра инвестиције	Назив инвестиције
101.1.1	Набавка квалитетних приплодних грла млечних раса: говеда, оваца и коза
101.1.9	Машине за примарну обраду земљишта
101.1.10	Машине за допунску обраду земљишта
101.1.11	Машине за ђубрење земљишта
101.1.12	Машине за сетву
101.1.13	Машине за заштиту биља
101.1.14	Машине за убирање односно скидање усева
101.1.15	Машине за транспорт
101.1.17	Машине и опрема за наводњавање усева
101.2.1	Набавку квалитетних приплодних грла говеда, оваца, коза и свиња које се користе за производњу меса

101.2.10	Машине за примарну обраду земљишта
101.2.11	Машине за допунску обраду земљишта
101.2.12	Машине за ђубрење земљишта
101.2.13	Машине за сетву
101.2.14	Машине за заштиту биља
101.2.15	Машине за убирање односно скидање усева
101.2.16	Машине за транспорт
101.2.18	Машине и опрема за наводњавање усева
101.4.1	Подизање нових или обнављање постојећих (крчење и подизање) вишегодишњих засада воћака, хмеља и винове лозе
101.4.2	Подизање и опремање пластеника за производњу поврћа, воћа, цвећа и расадничку производњу
101.4.3	Подизање, набавка и опремање система противградне заштите у воћњацима и вишегодишњим засадима
101.4.12	Набавка бокс палета за транспорт и складиштење производа
101.4.13	Набавка опреме-линија за чишћење и прање производа
101.4.14	Набавка опреме-линија за бербу, сортирање и калибрање производа
101.4.15	Набавка опреме-линија за паковање и обележавање производа
101.4.19	Машине за примарну обраду земљишта
101.4.20	Машине за допунску обраду земљишта
101.4.21	Машине за ђубрење земљишта
101.4.22	Машине за сетву
101.4.23	Машине за садњу
101.4.24	Машине за заштиту биља
101.4.25	Машине за убирање односно скидање усева
101.4.26	Машине за транспорт
101.4.28	Машине, уређаји и опрема за наводњавање усева
101.5.1	Машине за примарну обраду земљишта
64122 101.5.2	Машине за допунску обраду земљишта
101.5.3	Машине за ђубрење земљишта
101.5.4	Машине за сетву
101.5.5	Машине за садњу
101.5.6	Машине за заштиту биља
101.5.7	Машине за убирање односно скидање усева

101.5.10	Машине и опрема за наводњавање усева
101.6.1	Набавка нових пчелињих друштава
101.6.2	Набавка опреме за пчеларство
101.6.3	Набавка возила и приколица за транспорт пчелињих друштава
101.7.1	Набавка нове опреме за рибање
101.7.2	Набавка рибање млађи

2.3.9. Критеријуми селекције:

2.3.10. Интензитет помоћи: Интензитет помоћи за набавку квалитетних уматичених приплодних грла стоке у секторима Млеко и Месо износи: за уматичена грла оваца максимално до 20.000,00 динара по грлу, за уматичена грла говеда максимално до 120.000,00 динара по грлу, за уматичена грла коза максимално до 20.000,00 динара по грлу и за уматичена грла свиња максимално до 25.000,00 динара по грлу. Интензитет помоћи по секторима, висини подстицаја са максималним износима у динарима дат је у следећој табели:

Интензитет помоћи

Сектор	%	Максимални износ (у динарима)
Млеко	70	400000
Месо	70	400000
Воће, грожђе, поврће	70	400000
Остали усеви	70	400000
Пчеларство	70	200000
Аквакултура	70	400000

2.3.11. Индикатори/показатељи:

Редни број	Назив показатеља
1	Укупан број поднетих захтева
2	Укупан број одобрених захтева
3	Укупан број газдинстава која су модернизовала производњу
4	Површина под новим вишегодишњим засадима
5	Број набављених грла
6	Број новонабављене механизације
7	Број кошница

2.3.12. Административна процедура: Мера ће бити спроведена од стране Комисије за обраду захтева и контролу захтева поднетих по Програму мера подршке за спровођење пољопривредне политике и политике руралног развоја за општину Мали Зворник. Локална самоуправа ће сваке године састављати годишњи Програм, као и индикативни буџет сваке мере. Комисија ће расписивати Јавне позиве (Конкурс) за подношење захтева, време отварања поступка и рокове за подношење захтева. Локална самоуправа и Комисија ће спровести широку кампању информисања. Достављени захтеви ће бити административно проверени од стране Комисије за обраду и контролу захтева поднетих по Програму мера за спровођење пољопривредне политике и политике руралног развоја за општину Мали Зворник, у смислу комплетности, административне усаглашености, прихватљивости. Захтеви који испуњавају услове и прихватљиви су, биће финансирани до висине средстава према позиву за подношење захтева. Захтеви ће се подносити од стране корисника на обрасцима у складу са условима и потребном документацијом који ће бити дефинисани Јавним позивом или Конкурсом. Једним захтевом корисник може конкурисати за више подстицаја у оквиру више сектора (што мора посебно нагласити), и по свакој мери може остварити подстицаје, до максималног износа за сваки сектор за који конкурише. Детаљне административне провере се спроводе пре одобравања захтева ради утврђивања да ли је потпун, поднет на време и да ли су услови за одобравање захтева испуњени. Захтеви који стигну комплетни, благовремено и у складу са условима Конкурса ће бити прегледани по редоследу њиховог пристизања. Након обраде формулара захтева од стране Комисије за обраду и контролу захтева поднетих по Програму мера подршке за спровођење пољопривредне политике и политике руралног развоја за општину Мали Зворник, Комисија ће саставити предлог листе у којој предлаже кориснике и износе средстава, која ће им бити додељена на коришћење. Средства се одобравају корисницима који испуњавају услове, редом на основу поднетих комплетних захтева, до утрошка расположивих средстава. Подносиоци захтева за подстицаје одн. мере у оквиру Програма су у обавези да доставе своје захтеве заједно са другим Конкурсом траженим документима, Комисији.

2.4. Назив и шифра мере: 104
Управљање ризицима

2.4.1. Образложење: У циљу заштите пољопривредне производње и смањења утицаја елементарних непогода на територији општине Мали Зворник, потребно је набавити противградне ракете. На територији општине постоји пет противградних станица. Почев од 2011.

године општина Мали Зворник континуирано набавља противградне ракете које су потребне да би пољопривредни произвођачи имали сигурније приносе и мање штете на усевима. Регрес за премију осигурања за усеве, плодове, вишегодишње засаде, расаднике и животиње. Штете на пољопривредним усевима, стоци и другим ресурсима редовна су појава у пољопривредној производњи, посебно су карактеристичне штете од временских непогода на усевима и штете које стоци причињава дивљач. Штете већег обима превазилазе могућност санирања од стране произвођача и могу озбиљно да угрозе опстанак газдинстава, а тиме и дугорочно одрживи развој производње. Мали број пољопривредних газдинстава врши осигурање пољопривредне производње и користи могућност регресирања премија осигурања. Прихватање ове мере као реалне потребе у односу на постојеће климатске појаве и друге негативне утицаје на пољопривредну производњу, пољопривредницима може донети сигурнију производњу.

2.4.2. Циљеви мере: Стабилизација прихода. Смањење ризика од елементарних непогода и заштита пољопривредних усева од елементарне непогоде- града.

2.4.3. Веза мере са националним програмима за рурални развој и пољопривреду: Мера је у складу са Националним програмом за пољопривреду за период 2018- 2020.

2.4.4. Крајњи корисници: Корисник ове мере су: - општина Мали Зворник - физичка лица- носиоци пољопривредног газдинства у активном статусу са територије општине Мали Зворник.

2.4.5. Економска одрживост: За реализацију ове мере није потребно подносити бизнис план или пројекат о економској одрживости улагања.

2.4.6. Општи критеријуми за кориснике: Општи критеријуми за кориснике по овој мери: - Корисник има регистровано пољопривредно газдинство уписано у Регистар пољопривредних газдинстава, са активним статусом и са пребивалиштем и производњом на територији општине Мали Зворник, - Услуге реализоване у току календарске 2024. године могу се сматрати прихватљивим за надокнаду трошкова. Корисник за инвестицију (премија осигурања) за коју подноси захтев не сме користити подстицаје по неком другом основу (подстицаји, субвенције, донације), односно да иста инвестиција није предмет другог поступка за коришћење подстицаја.

2.4.7. Специфични критеријуми: Специфични критеријуми за ову меру не постоје.

2.4.8. Листа инвестиција у оквиру мере:

Шифра инвестиције	Назив инвестиције
104.1	Улагање у заштиту од елементарних непогода, неповољних климатских прилика и катастрофалних догађаја
104.3	Осигурање усева, плодова, вишегодишњих засада, расадника и животиња

2.4.9. Критеријуми селекције:

2.4.10. Интензитет помоћи:

Интензитет помоћи за меру улагање у заштиту од елементарних непогода, неповољних климатских прилика и катастрофалних догађаја је до 100 %. Предвиђен је максимални износ средстава од 1.000.000,00 динара за набавку противградних ракета. Интензитет помоћи за меру осигурања усева, плодова, вишегодишњих засада, расадника и животиња је 100%. Предвиђен је максимални износ средстава од 400.000,00 динара за ову меру.

2.4.11. Индикатори/показатељи:

Редни број	Назив показатеља
1	Број купљених ракета
2	Број испалених ракета
3	Број газдинстава која су претрпела штету од елементарне непогоде града у односу на укупан број газдинстава
4	Број осигураних од штете на усевима, плодовима, вишегодишњим засадима, расадницима
5	Број осигураних грла
6	Укупан број подржаних газдинстава за регрес премије осигурања за плодове, вишегодишње засаде, расаднике и животиње

2.4.12. Административна процедура: Реализација регресирања полисе осигурања од штета на усевима, плодовима, вишегодишњим засадима, расадницима и животињама се спроводи на следећи начин: - објављивање јавног позива за подношење захтева за регрес полисе осигурања на основу утврђених критеријума; уз захтев се прилаже, копија полисе осигурања издата од стране друштва за осигурање код којег је подносилац осигуран у текућој 2024. години, а оригинал се доставља на увид; потврда о извршеном плаћању укупне премије осигурања; извод из регистра пољопривредних газдинстава које издаје Управа за трезор и изјаву подносиоца захтева дату под пуном законском, моралном, материјалном, кривичном и сваком другом одговорношћу да у 2024. години, не користи и није аплицирао за доделу подстицајних средстава од

стране других буџетских корисника за исту намену која је предмет захтева који је поднео по јавном позиву. Комисија за обраду и контролу захтева поднетих по Програму мера подршке за спровођење пољопривредне политике и политике руралног развоја за општину Мали Зворник утврђује да ли су испуњени прописани услови за остваривање права на коришћење регреса полисе осигурања пољопривредне производње и саставља предлог листе у којој предлаже будуће кориснике и износ средстава који ће им бити додељен на коришћење. Средства се одобравају корисницима који испуњавају услове, редом на основу поднетих комплетних захтева, до утрошка расположивих средстава.

2.5. Назив и шифра мере: 201.1 Одрживо коришћење пољопривредног земљишта

2.5.1. Образложење: Имајући у виду да Министарство пољопривреде, шумарства и водопривреде није у могућности да финансира меру контроле плодности пољопривредног земљишта (лабораторијска анализа уз препоруку стручног лица- пољопривредног инжењера) коју су пољопривредници бесплатно користили а реализовале су Пољопривредне саветодавне стручне службе. Општине су добиле препоруку од горе поменутог Министарства да финансирају ову меру преко Програма подршке за спровођење пољопривредне политике и политике руралног развоја. Због великог значаја ове мере за пољопривреднике општина Мали Зворник се определила за финансирање ове мере.

2.5.2. Циљеви мере: Одрживо управљање природним ресурсима и заштита животне средине - Побољшање бонитета замљишта, -Повећање економичности пољопривредне производње.

2.5.3. Веза мере са националним програмима за рурални развој и пољопривреду: Мера је у складу са Националним програмом за пољопривреду за период 2018- 2020.

2.5.4. Крајњи корисници: Физичка лица са територије општине Мали Зворник - Правна лица са територије општине Мали Зворник.

2.5.5. Економска одрживост: За реализацију ове мере није потребно подносити бизнис план или пројекат о економској одрживости улагања.

2.5.6. Општи критеријуми за кориснике: Општи критеријуми за кориснике по овој мери: - Корисницима регистровано пољопривредно газдинство уписано у Регистар пољопривредних газдинстава, са активним статусом и са пребивалиштем и производњом на територији општине Мали Зворник.

2.5.7. Специфични критеријуми: Специфични критеријуми за ову меру не постоје.

2.5.8. Листа инвестиција у оквиру мере:

Шифра инвестиције	Назив инвестиције
201.1.1	Одрживо управљање земљиштем

2.5.9. Критеријуми селекције:

2.5.10. Интензитет помоћи: Интензитет помоћи за ову меру је 100%.

2.5.11. Индикатори/показатељи:

Редни број	Назив показатеља
1	Број извршених анализа и датих препорука
2	Укупан број пољопривредних газдинстава којима су извршене анализа земљишта

2.5.12. Административна процедура: Ова мера је планирана у буџету општине Мали Зворник, раздео

5. Општинска управа, програм 5. пољопривреда и рурални развој, функција 421, позиција 52, конто 424- специјализоване услуге износ 2.000.000,00 динара. Општина ће расписати јавну набавку за избор најповољнијег понуђача за израду Пројекта контроле плодности обрадивог пољопривредног земљишта на подручју општине Мали Зворник. Понуђач мора располагати са одговарајућим стручним кадровским капацитетом, имати акредитовану лабораторију и вршиће узорковање земљишта, биохемијску анализу, давати препоруке. Након провере података општина Мали Зворник наведених у Пројекту, општина Мали Зворник ће вршити пренос одређених средстава извођачу радова.

2.6. Назив и шифра мере: 301 Инвестиције за унапређење и развој руралне инфраструктуре и услуга

2.6.1. Образложење: Рурална подручја општине Мали Зворник карактерише недовољно изграђена и одржавана инфраструктура (путна мрежа, електромрежа, комунална инфраструктура). Наведени услови резултирају у отежаном пословању пољопривредних произвођача, лошијем квалитету живота и рада на селу, мањим количинама произведених пољопривредних производа и производима лошијег квалитета. Локална стратегија одрживог развоја препознаје овај проблем и садржи мере за превазилажење овог проблема кроз приоритет Економски развој: Стратешки циљ 1.3. Унапређење инфраструктуре на селима: Програм 1.3.1.

Реконструкција локалних путева у свих 11 месних заједница. Општина Мали Зворник је усвојила План развоја 2020- 2027 где је у оквиру Одрживог економског развоја дефинисан Приоритетни циљ 3: Одрживи развој пољопривреде: мера 3.3.:Унапређење и развој руралне инфраструктуре. Такође општина Мали Зворник је усвојила Стратегију руралног развоја општине 2022- 2027 која садржи меру 1.1: Реконструкција дотрајале водоводне мреже и изградња недостајуће; мера 1.2.: Реконструкција и изградња путне мреже ка сеоским насељима и у оквиру сеоских насеља: мера 1.3.: Изградња канализационе мреже у оквиру сеоских насеља. У оквиру ових мера 2024. године планиране су инвестиције у путну инфраструктуру за изградњу и рехабилитацију локалних путева у вредности од 14.000.000,00 динара. За изградњу водовода Доња Трешњица- Цулине у 2024. године планирано је 11.000.000,00 динара, а за реконструкцију и проширење уличне расвете у сеоским месним заједницама планирано је 10.000.000,00 динара.

2.6.2. Циљеви мере: Општи циљеви: - Побољшање услова живота и рада у руралним подручјима; - Мање изражена миграција становништва из руралних области; - Побољшање животног стандарда становништва у руралним подручјима. Специфични циљеви: - Уређење пољских (локалних)путева; - Потпуна инфраструктурна уређеност у циљу стварања одговарајућег обима туристичке понуде

2.6.3. Веза мере са националним програмима за рурални развој и пољопривреду: Мера је у складу са Националним програмом за пољопривреду за период 2018- 2020.

2.6.4. Крајњи корисници: Крајњи корисник ове мере је општина.

2.6.5. Економска одрживост: Подносилац захтева не мора да докаже економску одрживост.

2.6.6. Општи критеријуми за кориснике: Општи критеријуми за кориснике ове мере не постоје

2.6.7. Специфични критеријуми: Јединице локалне самоуправе са прихватљивим инвестицијама у руралну јавну инфраструктуру до 299.999 евра.

2.6.8. Листа инвестиција у оквиру мере:

Шифра инвестиције	Назив инвестиције
301.2	Инвестиције у израду, унапређење или проширење свих типова инфраструктуре мањег обима, укључујући инвестиције у обновљиве изворе енергије

301.4	Инвестиције у успостављање, унапређење или проширење основних услуга локалном становништву везаних за одмор и културу, укључујући и пратећу инфраструктуру
301.5	Инвестиције у рекреативну инфраструктуру за јавну употребу, туристичке инфо центре и туристичку инфраструктуру мањег обима

2.6.9. Критеријуми селекције:

2.6.10. Интензитет помоћи:
Интензитет помоћи износи 100 %.

2.6.11. Индикатори/показатељи:

Редни број	Назив показатеља
1	Број домаћинстава прикључених на водовод
2	Број домаћинстава прикључених на канализациону мрежу
3	Број км изграђених/ ревитализованих пољских путева
4	Број туристичких инфо табли

2.6.12. Административна процедура:
Конкретно ова мера се неће спроводити преко Комисије за обраду и контролу захтева поднетих по Програму мера подршке за спровођење пољопривредне политике и политике руралног развоја за општину Мали Зворник и планирана је у буџету општине Мали Зворник али због везе са Руралном инфраструктуром наводимо је у програму, и биће део извештаја о спровођењу Програма.

2.7. Назив и шифра мере: 302
Унапређење економских активности на селу кроз подршку непољопривредним активностима

2.7.1. Образложење: Природни и антропогени потенцијали општине Мали Зворник, створили су одличне предуслове за развој сеоског туризма. Богатство рибом, водом, биљним и животињским светом у брдовитим пределима, умерена клима позива на одмор и рекреацију све оне љубитеље који чезну за очуваном природом и правим задовољством. Због очуване амбијенталне зоне Дринског језера, гостољубивог становништва и традиционалне кухиње, сеоски туризам у општини Мали Зворник има посебну важност. Промоција традиционалне сеоске архитектуре, неговање културног идентитета и других вредности краја и села кроз развој сеоског туризма и других комплементарних делатности. Коришћење обновљивих извора енергије је од велике важности за свако друштво јер је енергије веома скупа и за њену производњу користе се углавном фосилна горива чијим сагоревањем се ослобађају велике количине гасова који изазивају ефекат стаклене баште и неповољно утичу на климу. Коришћењем соларне енергије или био масе чувају се природни ресурси и штити животна средина, те је јако важно

улагати у овај вид производње енергије. Савремена пољопривредна газдинства производе значајне количине квалитетне хране коју уз одговарајуће услове могу понудити потрошачима. Тако произведена храна има се лако може продати али у процесу производње и продаје се морају испунити одговарајући стандарди као би она била здравствено безбедна. Исто тако веома је важно за развој туристичке понуде имати производњу домаће хране и сувенира са локалним обележјима па се инвестирање у ову област намеће као неопходно потребна. План развоја општине Мали Зворник 2020- 2027 је у оквиру одрживог економског развоја дефинисао три приоритетна циља од којих је приоритетни циљ 3: Одрживи развој пољопривреде: мера 3.4. Унапређење економских активности на селу, које обухватају: подршку активностима везаним за рурални туризам, инвестиције у изградњу и/ или опремање постројења за обновљиве изворе енергије за сопствену потрошњу, изградњу објеката за оснивање продајних места на газдинствима за директну продају пољопривредних и традиционалних занатских производа и сувенира. Општина Мали Зворник је израдила и усвојила Стратегију руралног развоја општине 2022- 2027 којом су идентификоване мере за постизање посебних циљева од којих је за циљ 3. Диверсификација прихода у руралним подручјима- приходи од непољопривредних делатности : мера 3.1. Подстицаји за развој руралног туризма.

2.7.2. Циљеви мере: Општи циљеви:
- Поспешивање економских активности на селу; - Улагања у обновљиве извора енергије: - Заштита животне средине; - Мање изражена миграција становништва из руралних области; Специфични циљеви: - Уређење смештајних капацитета у сеоском туризму; - Побољшање услуге додавањем нових садржаја.

2.7.3. Веза мере са националним програмима за рурални развој и пољопривреду: Мера је у складу са Националним програмом за пољопривреду за период 2018- 2020.

2.7.4. Крајњи корисници: физичка лица (укључујући и предузетнике)- носиоци пољопривредног газдинства у активном статусу са територије општине Мали Зворник - правна лица са територије општине Мали Зворник.

2.7.5. Економска одрживост: За реализацију ове мере није потребно подносити бизнис план или пројекат о економској одрживости улагања.

2.7.6. Општи критеријуми за кориснике: Општи критеријуми за кориснике по овој мери: - да је регистрован носилац комерцијалног газдинства у активном статусу за 2024.годину, - да је корисник регистрован за бављење сеоским туризмом (уколико корисник

конкурише за подршку активностима везаним за сеоски туризам) - уколико је корисник правно лице мора бити са територије општине Мали Зворник уписан у регистар привредних субјеката (АПР), у активном статусу за 2024. годину; - корисник за инвестицију за коју подноси захтев, не сме користи подстицаје по неком другом основу (субвенције, подстицаји, донације), односно да иста инвестиција није предмет другог поступка за коришћење подстицаја, осим подстицаја у складу са посебним прописом којим се уређује кредитна подршка регистрованим пољопривредним газдинствима; - наменски користи и не отуђи инвестицију која је предмет захтева у периоду од пет година од дана изградње објеката и набавке опреме. - само услуге и инвестиције реализоване у току календарске 2024. године могу се сматрати прихватљивим за надокнаду трошкова.

2.7.7. Специфични критеријуми: За сектор руралног туризма и сектор старих и уметничких заната: Прихватљиви примаоци: - Физичка лица; - Приватни предузетници и правна лица у низу микро и малих предузећа; - Земљорадничке задруге које се баве угоститељством/ кетерингом. Максимални капацитет броја кревета у регистрованим смештајним објектима ограничен је на до 30 појединачних кревета по примаоцу. Прихватљиви издаци се односе на: - Изградњу / реконструкцију и опремање традиционалних (аутентичних) објеката категорисаних само као пољопривредно туристичко домаћинство и домаћи занатски угоститељски објекти у циљу очувања локалне културе и традиције; - Промоцију непољопривредних активности (израду и дизајн веб станица; дизајн и штампање промотивног материјала). Интезитет помоћи: - Мање од 20.000 евра. Прихватљиви корисници су сва пољопривредна газдинства која у изградњу објеката или набавку опреме инвестирају минимално 200.000,00 динара.

2.7.8. Листа инвестиција у оквиру мере:

Шифра инвестиције	Назив инвестиције
302.1	Инвестиције у изградњу и/или опремање објеката за обављање традиционалних заната
302.2	Подршка активностима везаним за рурални туризам
302.3	Инвестиције у изградњу и/или опремање постројења за обновљиве изворе енергије за сопствену потрошњу: посебно у соларне електране, електране на биомасу, даљинске системе грејања, котлове за сагоревање биомасе
302.4	Оснивање и развој микро предузећа у руралним подручјима везаним за традиционална знања и културно наслеђе

302.5	Инвестиције у изградњу и/или опремање и стварање нових производа и услуга у руралним подручјима
302.6	Изградња објеката за оснивање продајних места на газдинствима за директну продају пољопривредних и традиционалних занатских производа и сувенира, у појединачном или удруженом интересу произвођача

2.7.9. Критеријуми селекције:

2.7.10. Интензитет помоћи: Интензитет помоћи за меру је 70 % од инвестиције а максимални износ подстицаја је 400.000,00 динара.

2.7.11. Индикатори/показатељи:

Редни број	Назив показатеља
1	Број изграђених објеката сеоског туризма
2	Број ноћења
3	Број наплаћених боравишних такси
4	Број постројења за производњу обновљиве енергије
5	Број изграђених продајних места

2.7.12. Административна процедура: Комисија за обраду и контролу захтева поднетих по Програму мера за спровођење пољопривредне политике и политике руралног развоја општине Мали Зворник утврђује да ли су испуњени прописани услови за остваривање права на подстицај за изградњу објеката за сеоски туризам, продајних места на газдинствима, набавку опреме и саставља предлог листе у којој предлаже будуће кориснике и износ средстава. Средства се одобравају корисницима који испуњавају услове, редом на основу поднетих комплетних захтева, до утрошка расположивих средстава.

2.8. Назив и шифра мере: 402 Подстицаји за промотивне активности у пољопривреди и руралном развоју

2.8.1. Образложење: Одрживи развој пољопривреде и руралних подручја захтева да буде заснован на праћењу нових технологија, стручном усавршавању и константном трансферу знања и информација. Пољопривредни произвођачи и сеоско становништво све теже успевају да самостално, без икакве стручне помоћи примењују иновације у производњи, пласману, развоју непољопривредних делатности, маркетингу и другим активностима везаним за развој руралних средина. На недостатак знања и додатних вештина код сеоског становништва упућују и подаци да само 2% носиоца газдинстава имају стечено средње и високо стручно образовање из области пољопривреде, а највећи део носиоца газдинстава имају знање стечено праксом. Ова

мера је у складу са националном Стратегијом пољопривреде и руралног развоја 2014.- 2024. Подршка информативним активностима обухватиће подршку промоције развојних потенцијала и потреба села, очувања традиције, подршку активностима везаним за подизање нивоа пласмана производа и услуга и активностима везаним за развој села у образовном, здравственом, културном, спортском, социолошком и осталим аспектима, који ће утицати на побољшање квалитета живота сеоског становништва, као и показне активности које ће бити усмерене на пољопривредне произвођаче, сеоско становништво и на стручњаке локалног агросектора, из свих пољопривредних и непољопривредних области, који ће резултате стручног усавршавања користити за даљи рурални развој на подручју општина Мали Зворник.

2.8.2. Циљеви мере: Општи циљеви - Развој пољопривреде и руралних подручја заснован на знању; - Функционално повезивање свих актера локалног агросектора; - Повећање доступности и квалитета знања, унапређење социјалне и економске инклузије малих и средњих газдинстава и микропредузећа у руралним срединама; - Одрживи развој, заштита ресурса, побољшање биодиверзитета и смањење миграције становништва; Специфични циљеви - Повећање нивоа стручног знања и вештина сеоског становништва; - Примена нових технологија и иновација; - Техничко и кадровско унапређење институција укључених у систем креирања и трансфера знања; - Проширење понуде образовних и тренинг програма свих нивоа и типова образовања; - Јачање капацитета за прихватање знања кроз развијање свести и мотивисаности за образовањем.

2.8.3. Веза мере са националним програмима за рурални развој и пољопривреду: Мера је у складу са Националним програмом за пољопривреду за период 2018- 2020.

2.8.4. Крајњи корисници: Крајњи корисници средстава ове мере су: удружења грађана, предузетници и правна лица за пружање саветодавних и других услуга, научне и стручне институције.

2.8.5. Економска одрживост: За реализацију ове мере није потребно подносити бизнис план или пројекат о економској одрживости улагања.

2.8.6. Општи критеријуми за кориснике: Потписана изјава да не постоји захтев за исто улагање у другим јавним фондовима; - Корисник мора да испуни доспеле обавезе по раније одобреним захтевима финансираним из средстава буџета Општине Мали Зворник; - Корисник мора да је уписан у одговарајући регистар (Регистар привредних субјеката, Регистар

научно-истраживачких установа, Регистар иновационих организација или Регистар удружења).

2.8.7. Специфични критеријуми: Корисници средстава за стручно оспособљавање, активности стицања вештина и показне активности треба да имају искуство у пружању услуге (референца), као и стручни и технички капацитет у зависности од типа и трајања услуге (референтни предавачи). Удружења грађана: да имају седиште на подручју Општине Мали Зворник и дефинисане циљеве у области пољопривреде у вези са обављањем промотивних и других активности у области руралног развоја (статут удружења).

2.8.8. Листа инвестиција у оквиру мере:

Шифра инвестиције	Назив инвестиције
402.1	Информативне активности: сајмови, изложбе, манифестације, студијска путовања

2.8.9. Критеријуми селекције:

2.8.10. Интензитет помоћи: Општина Мали Зворник финансира део мере која се односи на информативне активности: сајмови, изложбе, манифестације, студијска путовања, финансира са 100% учешћа.

2.8.11. Индикатори/показатељи:

Редни број	Назив показатеља
1	Укупан број одржаних едукација
2	Укупан број подржаних манифестација
3	Број едукованих пољопривредника
4	Број едукованих стручних и др. правних лица
5	Број штампаних примарака промотивног материјала
6	Број организованих изложби и стручних путовања

2.8.12. Административна процедура: Подстицаји за промотивне активности у пољопривреди и руралном развоју, неће се спроводити преко Комисије за обраду и контролу захтева поднетих по Програму мера подршке за спровођење пољопривредне политике и политике руралног развоја општине Мали Зворник, него ће Општинска управа Мали Зворник прикупити понуде за превоз на сајам пољопривреде. Избор пружаоца услуге вршиће у складу са Законом о јавним набавкама.

III. ИДЕНТИФИКАЦИОНА КАРТА

Табела: Општи подаци и показатељи

Назив показатеља	Вредност, опис показатеља	Извор податка и година
ОПШТИ ПОДАЦИ		
Административни и географски положај		
Аутономна покрајина	/	рзс*
Регион	Регион Шумадије и Западне Србије	рзс*
Област	Мачванска област	рзс*
Град или општина	општина	рзс*
Површина	184 км квадратних	рзс*
Број насеља	12	рзс*
Број катастарских општина	10	рзс*
Број подручја са отежаним условима рада у пољопривреди (ПОУРП)		
Демографски показатељи		
Број становника	12.482	рзс**
Број домаћинстава	4220	рзс*
Густина насељености (број становника/површина, км2)	67,8	
Промена броја становника 2011:2002 (2011/2002*100 - 100)	- 11,32	рзс**
- у руралним подручјима АП/ЈЛС	- 13,54	рзс**
Становништво млађе од 15 година (%)	14,05	рзс**
Становништво старије од 65 година (%)	15,02	рзс**
Просечна старост	42,39	рзс*
Индекс старења	114,8	рзс*
Без школске спреме и са непотпуним основним образовањем (%)	17,57	рзс*
Основно образовање (%)	21,32	рзс*
Средње образовање (%)	50,97	рзс*
Више и високо образовање (%)	9,93	рзс*
Пољопривредно становништво у укупном броју становника (%)	23	Процена
Природни услови		
Рељеф (равничарски, брежуљкасти, брдски, планински)	Котлина, брдско - планински	Интерни
Преовлађујући педолошки типови земљишта и бонитетна класа	Црница на кречњаку, смеђе рудо земљиште, параподзол, алувијум претежно ИВ и В класе	Интерни
Клима (умерено-континентална, субпланинска ...)		
Клима (умерено-континентална, субпланинска ...)	Умерено - континентална	Интерни
Просечна количина падавина (мм)	650	Интерни
Средња годишња температура (оС)	10,6	Интерни
Хидрографија (површинске и подземне воде)	Река Дрина, два хидроакумулациона језера, богата површинским и подземним водама	Интерни
Површина под шумом (ха)	9.320	рзс*
Површина под шумом у укупној површини АП/ЈЛС (%)	50,65	рзс*
Пошумљене површине у претходној години (ха)	2,19	рзс*

Посечена дрвна маса (м3)	26.286	рзс*
ПОКАЗАТЕЉИ РАЗВОЈА ПОЉОПРИВРЕДЕ		
Стање ресурса		
Укупан број пољопривредних газдинстава:	2092	рзс***
Број регистрованих пољопривредних газдинстава (РПГ):	908	Управа за трезор
- породична пољопривредна газдинства (%)	906	
- правна лица и предузетници (%)	2	
Коришћено пољопривредно земљиште - КПЗ (ха)	2.723	рзс***
Учешће КПЗ у укупној површини ЈЛС (%)	14,79	
Оранице и баште, воћњаци, виноградни ливаде и пашњаци, остало(18) (ха, %)	Оранице и баште 938 ха (34,44 %); воћњаци 306 ха (11,26 %); ливаде и пашњаци 1371 ха (50,34 %); остало 108 ха (3,96 %)	рзс***
Жита, индустријско биље, поврће, крмно биље, остало(19) (ха, %)	Жита 701 ха (47,73%); крмно биље 187 ха (19,93%); индустријско биље 5 ха (0,54%); поврће 5 ха (0,86%); остало 37 ха (3,94%)	рзс***
Просечна величина поседа (КПЗ) по газдинству (ха)	1,3	рзс***
Обухваћеност пољопривредног земљишта комасацијом (ха)	0	Интерни
Обухваћеност земљишта неким видом удруживања (ха)	0	Интерни
Број пољопривредних газдинстава која наводњавају КПЗ	43	рзс***
Одводњавана површина КПЗ (ха)	0	Интерни
Наводњавана површина КПЗ (ха)	17	рзс***
Површина пољопривредног земљишта у државној својини на територији АП(20) (ха)	452.20.64	Интерни
Површина пољопривредног земљишта у државној својини која се даје у закуп (ха):	0.45.12	Интерни
- физичка лица (%)	Физичко лице 100%	Интерни
- правна лица (%)	0	Интерни
Говеда, свиње, овце и козе, живина, кошнице пчела (број)	Говеда 541; свиње 5882; овце 7051; козе 442; живина 31196; кошница 1730	рзс***

Трактори, комбајни, прикључне машине (број)	Трактори 499; комбајни 5; прикључне машине 1274	рзс***
Пољопривредни објекти (број)	5299	рзс***
чч, сушаре, стакленици и пластеници (број)	51	рзс***
Употреба минералног ђубрива, стајњака и средстава за заштиту биља (ха, број ПГ)	Минерална ђубрива 1086 ха (1385 ПГ); стајњак 547 ха (1198 ПГ); средства за заштиту биља 719 ха (1216 ПГ)	рзс***
Број чланова газдинства и стално запослених на газдинству:	4037	рзс***
(на породичном ПГ: на газдинству правног лица/предузетника) (ха)	99,97 : 0,03	рзс***
Годишње радне јединице (број)	1366	рзс***
Земљорадничке задруге и удружења пољопривредника (број)	2 земљорадничке задруге и 1 удружење пчелара	Интерни

Производња пољопривредних производа(количина):		
- биљна производња (т)	Кукуруз 3980; пшеница 210; луцерка 1205; кромпира 527; шљива 1258; малина 450	рзс***
- сточарска производња (т, лит, ком.)	Месо, млеко, мед, риба	Интерни
ПОКАЗАТЕЉИ РУРАЛНОГ РАЗВОЈА		
Рурална инфраструктура		
Саобраћајна инфраструктура		
Дужина путева(км)	171,180	рзс*
Поште и телефонски претплатници (број)	4 : 3542	рзс*
Водопривредна инфраструктура		
Домаћинства прикључена на водоводну мрежу (број)	2915	рзс*
Домаћинства прикључена на канализациону мрежу (број)	2180	рзс*
Укупне испуштене отпадне воде (хиљ.м3)	249	рзс*
Пречишћене отпадне воде (хиљ.м3)	240	рзс*
Енергетска инфраструктура		
Производња и снабдевање електричном енергијом (број)	1 хидроелектрана; 2 малехидроелектране; 55 трафостаница	Интерни
Социјална инфраструктура		
Објекти образовне инфраструктуре (број)	1 предшколска установа; 5 основних школа	рзс*
Број становника на једног лекара	1048	рзс*
Број корисника социјалне заштите	1246	рзс*
Диверзификација руралне економије		
Запослени у секторима пољопривреде, шумарства и водопривреде (број)	53	рзс* рзс***
Газдинства која обављају друге профитабилне активности(30) (број)	136	рзс***
Туристи и просечан број ноћења туриста на територији АП/ЈЛС (број)	1095 туриста; просечан број ноћења 1,5 и 1,6 страни	рзс*
Трансфер знања и информација		
Пољопривредна саветодавна стручна служба (да/не)	да	Интерни
Пољопривредна газдинства укључена у саветодавни систем (број)	54	ПССС

IV. Програм ће се објавити у "Службеном листу општине Мали Зворник"

СКУПШТИНА ОПШТИНЕ МАЛИ ЗВОРНИК

Број: 002094269 2024 06107 001 000 060 107 04 019

Дана, 11.07.2024. године.

У Малом Зворник

ПРЕДСЕДНИК
СКУПШТИНЕ ОПШТИНЕ

Драган Савић, с.р.

На основу чл. 18. и 21. Закона о локалним изборима ("Службени гласник РС", број 14/22 и 35/24),

Скупштина општине Мали Зворник, на седници одржаној 11. јула 2024. године, донела је

О Д Л У К У
О РАЗРЕШЕЊУ И ИМЕНОВАЊУ
ЧЛАНОВА И ЗАМЕНИКА ЧЛАНОВА
ИЗБОРНЕ КОМИСИЈЕ ОПШТИНЕ МАЛИ
ЗВОРНИК У СТАЛНОМ СASTAVУ

1. Разрешавају се чланства у Општинској изборној комисији општине Мали Зворник у сталном саставу:

1) Драгана Ђирковић Милошевић из Малог Зворника, председник,

- Славиша Савић из Брасине, заменик председника,

2) Милан Мишић из Брасине, члан,

- Марица Пуртић из Брасине, заменик члана,

3) Неђо Тодоровић из Велике Реке, члан,

- Милан Гајић из Цулина, заменик члана,

4) Вељко Бојић из Сакара, члан,

- Зора Бојић из Будишића, заменик члана,

5) Раденко Врачевић из Малог Зворника, члан,

- Светислав Молеровић из Малог Зворника, заменик члана,

6) Љубинка Деспотовић из Малог Зворника, члан,

- Снежана Спасеновић из Доње Борине, заменик члана,

7) Раде Радојчић из Радаља, члан,

- Дајана Остојић из Малог Зворника, заменик члана,

8) Слађана Марковић из Цулина, секретар,

- Биљана Спасеновић из Доње Трешњице, заменик секретара.

2. У Општинску изборну комисију општине Мали Зворник у сталном саставу именују се:

1) Драгана Ђирковић Милошевић из Малог Зворника, председник,

- Љиљана Пајић Петровић из Малог Зворника, заменик председника,

2) Милан Мишић из Брасине, члан,

- Александра Тошић из Брасине, заменик члана,

3) Неђо Тодоровић из Велике Реке, члан,

- Милан Гајић из Цулина, заменик члана,

4) Вељко Бојић из Сакара, члан,

- Гордана Вучетић из Малог Зворника, заменик члана,

5) Радован Самарџић из Малог Зворника, члан,

- Зора Бојић из Будишића, заменик члана,

6) Драган Костадиновић из Малог Зворника, члан,

- Љубинка Деспотовић из Малог Зворника, заменик члана,

7) Раде Радојчић из Радаља, члан,

- Невена Јевтић из Малог Зворника, из Малог Зворника, заменик члана,

8) Слађана Марковић из Цулина, секретар,

- Славиша Савић из Брасине, заменик секретара.

3. Ова одлука ступа на снагу даном доношења а објављује се на веб-презентацији Републичке изборне комисије.

О б р а з л о ж е њ е

Правни основ за доношење ове одлуке садржан је у члану 18. став 1. тачка 1. Закона о локалним изборима ("Службени гласник РС", бр. 14/22 и 35/24) (У даљем тексту Закон), којим је предвиђено да изборну комисију у сталном саставу чине председник, шест чланова, заменик председника и шест заменика чланова у јединици локалне самоуправе која има највише 50.000 уписаних бирача. Ставом 2. истог члана Закона, предвиђено је да председника, чланове, заменика председника и заменике чланова изборне комисије именује скупштина.

Ставом 5. истог члана Закона прописано је да нов сазив скупштине дужан је да именује нов стални састав изборне комисије у року од шест месеци од дана конститусања скупштине.

Чланом 11. став 1. Закона о локалним изборима, прописано је да орган за спровођење локалних избора чине председник и други чланови органа за спровођење локалних избора и њихови заменици.

Чланом 19. Закона, прописано је да за председника и заменика председника изборне комисије може да буде именовано само оно лице

које има високо образовање у области правних наука.

У складу са чланом 20. Закона, чланови и заменици чланова изборне комисије у сталном саставу, именују се на предлог одборничких група, сразмерно њиховој заступљености у укупном броју одборника који припадају одборничким групама, с тим да ниједна одборничка група не може да предложи више од половине чланова и заменика чланова изборне комисије у сталном саставу.

Одборничка група која има више од половине од укупног броја одборника предлаже председника, заменика председника, чланове чији број заједно са председником није већи од половине броја чланова изборне комисије и заменике чланова чији број заједно са замеником председника није већи од половине броја заменика чланова изборне комисије. док остале чланове и заменике чланова у изборној комисији предлажу остале одборничке групе сразмерно њиховој заступљености у укупном броју одборника који припадају одборничким групама.

Одборничком групом у смислу предлагања чланова и заменика чланова изборне комисије у сталном саставу сматра се и одборник појединац или група одборника која броји мање од оног броја одборника који је потребан за образовање одборничке групе:

1. ако су сви ти одборници изабрани са исте изборне листе;

2. ако изборна листа на којој су изабрани није освојила онолико мандата колико је потребно за образовање одборничке групе;

3. ако нико од њих није приступио некој одборничкој групи;

4. ако су сви ти одборници потписали предлог за именовање члана, односно заменика члана изборне комисије у сталном саставу.

Према усвојеном Извештају о резултатима гласања на изборима за одборнике у скупштине општине Мали Зворник бр. 013-105/2023 од 21.12.2023.године и Решењу о додели мандата бр. 013-107/2023 од 28.12.2023.године број гласова и мандата који је добила свака изборна листа је следећи:

Назив изборне листе	Број гласова које је добила изборна листа	Број мандата
АЛЕКСАНДАР ВУЧИЋ – Мали Зворник не сме да стане	4729	12

ИВИЦА ДАЧИЋ – ПРЕМИЈЕР СРБИЈЕ	2681	7
Група грађана „Снага народа,,-др Милан Лукић	560	1
МИЛИЦА ЂУРЂЕВИЋ СТАМЕНКОВСКИ - Српска странка Заветници	419	1
ДР МИЛОШ ЈОВАНОВИЋ – НАДА ЗА МАЛИ ЗВОРНИК – Српска коалиција НАДА – Национално демократска алтернатива – Нова Демократска странка Србије (Нови ДСС) – Покрет обнове Краљевине Србије (ПОКС) – Војислав Михаиловић	1066	2
ГРУПА ГРАЂАНА „СЛОЖНО ЗА ДЕМОКРАТСКИ МАЛИ ЗВОРНИК“ МАЛИ ЗВОРНИК	35	0
ГРУПА ГРАЂАНА „ДРИНА“ МАЛИ ЗВОРНИК	39	0
ГРУПА ГРАЂАНА „ИЗВОРНА СОЦИЈАЛИСТИЧКА ИДЕЈА“ МАЛИ ЗВОРНИК	18	0

Скупштина општине Мали зворник има укупно 23 одборника.

Одборници Скупштине општине Мали Зворник су формирали следеће одборничке групе:

1. Одборничка група ”Александар Вучић- Мали Зворник не сме да стане” (9 одборника)

2. Одборничка група ” Социјалистичка партија Србије” (7 одборника)

3. Одборничка група ” НАДА- ГРУПА ГРАЂАНА- ЗАВЕТНИЦИ” (4 одборника)

4. Одборничка група ”Тања Перић, Јела Врачевић и Драгана Несторовић” (3 одборника)

У складу са горе наведеним, Одборничка група ”Александар Вучић - Мали Зворник не сме да стане” је у Општинску изборну комисију предложила Драгану Ђирковић Милошевић из Малог Зворника, Љиљану Пајић Петровић из Малог Зворника, Милана Мишић из Брасине, Александру Тошић из Брасине, Неђу Тодоровић из Велике Реке и Милана Гајић из Цулина. Одборничка група ” Социјалистичка партија Србије” је у Општинску изборну комисију предложила Вељка Бојић из Сакара, Гордану Вучетић из Малог Зворника, Радована Самарџић из Малог Зворника и Зору Бојић из Будишића. Одборничка група ”НАДА- ГРУПА ГРАЂАНА- ЗАВЕТНИЦИ” је у Општинску изборну комисију предложила Драгана Костадиновића из Малог Зворника и Љубинку Деспотовић из Малог Зворника а Одборничка група ”Тања Перић, Јела Врачевић и Драгана Несторовић” је у Изборну комисију предложила Рада Радојчић из Радаља и Невену Јевтић из Малог Зворника.

У складу са чланом 22. Закона, учесници у раду изборне комисије без права одлучивања су секретар изборне комисије и заменик секретара изборне комисије, које именује скупштина на предлог председника скупштине, при чему за секретара и заменика секретара могу да буду именовани секретар скупштине, заменик секретара скупштине, начелник општинске, односно градске управе, заменик начелника општинске, односно градске управе или лице из реда запослених у општинској, односно градској управи које има високо образовање у области правних наука.

Председник Скупштине општине је за секретара Општинске изборне комисије предложио Слађану Марковић, секретара Скупштине општине Мали Зворник а за заменика секретара Славишу Савића из Брасине.

Чланом 18. став 3. Закона прописано је да се одлука о именовану чланова и заменика чланова изборне комисије објављује на веб-презентацији Републичке изборне комисије.

Чланом 21. Закона прописано је да се против одлуке о именовану чланова и заменика чланова изборне комисије у сталном саставу сваки подносилац изборне листе која је освојила мандате у постојећем сазиву скупштине може поднети жалбу вишем суду на чијем се подручју налази седиште скупштине у року од седам дана од њеног објављивања на веб-презентацији. Жалба се подноси преко скупштине, која је дужна да у року од 24 часа од пријема жалбе достави вишем суду жалбу и све списе тог предмета. Виши суд доноси одлуку по жалби у року од седам дана од пријема жалбе са списима. Одлука донета у поступку по жалби је правноснажна и против ње се не могу поднети ванредна правна средства предвиђена законом којим се уређује управни спор.

Имајући у виду горе наведено, Скупштина општине Мали Зворник је донела одлуку као у диспозитиву.

УПУТСТВО О ПРАВНОМ СРЕДСТВУ:
Против ове одлуке може се поднети жалба Вишем суду у Шапцу у року од седам дана од објављивања ове одлуке на веб-презентацији Републичке изборне комисије.

СКУПШТИНА ОПШТИНЕ МАЛИ ЗВОРНИК

Број: 002094269 2024 06107 001 000 060 107 04 004
У Малом Зворнику, 11. јула 2024. године

ПРЕДСЕДНИК
СКУПШТИНЕ ОПШТИНЕ
Драган Савић, с.р.

На основу члана 42. Закона о правима пацијената ("Сл. Гласник РС" бр. 45/13 и 25/19), члана 15. Закона о јавном здрављу ("Сл. Гласник РС" бр. 15/16) и члана 83. Пословника Скупштине општине Мали Зворник ("Сл.лист општине Мали Зворник" број 04/19 и 12/20), а на предлог Комисије за избор, именованја и друштвена признања Скупштина општине Мали Зворник на седници одржаној дана 11. јула 2024. године донела је

РЕШЕЊЕ О ИЗМЕНИ И ДОПУНИ РЕШЕЊА О ОБРАЗОВАЊУ САВЕТА ЗА ЗДРАВЉЕ ОПШТИНЕ МАЛИ ЗВОРНИК

Члан 1.

У Решењу о образовању Савет за здравље општине Мали Зворник ("Сл.лист општине Мали Зворник" број 2/21 и 6/21) у члану 1. став 1. врше се следеће измене:

1. Разрешава се:

- Милица Радојчић из Малог Зворника, члан Савета за здравље, због поднете оставке

2. Именује се:

- Наташа Митровић из Доње Борине, за члана Савета за здравље.

Члан 2.

У осталом делу Решење остаје непромењено.

Члан 3.

Ово Решење ступа на снагу даном доношења и биће објављено у "Службеном листу општине Мали Зворник".

СКУПШТИНА ОПШТИНЕ МАЛИ ЗВОРНИК

Број: 002094269 2024 06107 001 000 060 107 04 020
Дана, 11.07.2024. године
У Малом Зворнику

ПРЕДСЕДНИК
СКУПШТИНЕ ОПШТИНЕ
Драган Савић, с.р.

На основу члана 40. Статута општине Мали Зворник ("Службени лист општине Мали Зворник", бр. 21/18 и 4/21), а у складу са Програмом мера подршке за спровођење пољопривредне политике и политике руралног развоја општине Мали Зворник за 2024. годину ("Службени лист општине Мали Зворник", број 6/24), Скупштина општине Мали Зворник, на седници одржаној 11. јула 2024. године, донела је

РЕШЕЊЕ

о образовању Комисије за обраду и контролу захтева поднетих по Програму мера подршке за спровођење пољопривредне политике и политике руралног развоја општине Мали Зворник

I - Образује се Комисија за за обраду и контролу захтева поднетих по Програму мера подршке за спровођење пољопривредне политике и политике руралног развоја општине Мали Зворник (у даљем тексту: Комисија).

II - У Комисију се именују:

за председника:

ДРАГАН КРСТИЋ из Доње БОРИНЕ

за заменика председника

СЛАВКО ВУЛЕТИЋ из Велике Реке

за чланове:

1. ЂОРЂО ЈОКОВИЋ из Сакара

2. ЉУБИЦА МЛАДЕНОВИЋ из Брасине

3. ВЕРА ИЛИЋ из Брасине.

III - Задатак Комисије је да:

у складу са Јавним позивом за доделу подстицајних средстава у поступку реализације мера планираних Програмом мера подршке за спровођење пољопривредне политике и политике руралног развоја општине Мали Зворник за 2024. годину, организује и спроводе Јавни позив; прегледа све достављене захтеве и да захтеве које су достављени превремено и неблаговремено, захтеве послате факсом или електронском поштом, да их решењем одбаца;

за благовремене захтеве утврди да ли су потпуни, правилно попуњени, поднети од стране овлашћеног лица и да ли су поднети у складу са наменом средстава утврђених Јавним позивом;

неправилно попуњене захтеве, захтеве са непотпуном документацијом, који нису поднети на

одговарајућем обрасцу и захтеве које садрже друге недостатке због којих није могуће утврдити стварну садржину; захтеве подносилаца који немају права учешћа на Јавном позиву; захтеве који нису поднети од стране овлашћених лица и који садрже инвестиције које нису у складу са наменом средстава утврђених Јавним позивом, не разматра, већ да их одбаца;

да по потреби затражи додатну документацију;

да по потреби изврше контролу на лицу места и сачини извештај о извршеној контроли;

када утврди испуњеност услова за доделу подстицаја, односно да су захтеви благовремено поднети, потпуни, правилно попуњени, поднети од стране овлашћеног лица и поднети у складу са наменом средстава утврђених Јавним позивом решењем одлучи о додели средстава;

води записник о свом раду који мора бити потписан од чланова Комисије;

поднесе извештај о свом раду Општинском већу и Скупштини општине Мали Зворник;

непосредним увидом изврши проверу испуњавања обавеза корисника подстицаја;

у случају неиспуњења уговорених обавеза и ненаменског и незаконитог коришћења одобрених подстицајних средстава, предложи надлежном органу јединице локалне самоуправе да корисник подстицаја изврши повраћај подстицаја, односно пренетих средстава.

IV - Председник и чланови Комисије дужни су да потпишу изјаву да немају приватни интерес у вези са радом и одлучивањем Комисије, односно спровођењем Јавног позива, тј. изјаву о непостојању сукоба интереса.

У случају сазнања да се налази у сукобу интереса, председник или члан Комисије је дужан да о томе одмах обавести остале чланове Комисије и да се изузме из даљег рада Комисије.

V - Комисија може ближе прописати свој рад пословником о раду Комисије.

VI - За обављање задатака из става IIIИ овог решења, председник и чланови Комисије, имају право на накнаду за свој рад у складу са Одлуком о накнади путних и других трошкова и накнаде за рад одборницима, члановима радних тела Скупштине општине Мали Зворник, члановима Општинског Већа и председницима савета месних заједница општине Мали Зворник.

VII - Стручну обраду аката, других материјала, организационе и административне послове за Комисију врши Општинска управа општине Мали Зворник.

VIII - Ово Решење ступа на снагу даном доношења и биће објављено у "Службеном листу општине Мали Зворник".

СКУПШТИНА ОПШТИНЕ МАЛИ ЗВОРНИК

Број: 002094269 2024 06107 001 000 060 107 04 021
Дана, 11.07.2024. године
У Малом Зворнику

ПРЕДСЕДНИК
СКУПШТИНЕ ОПШТИНЕ
Драган Савић, с.р.

На основу члана 60. Закона о пољопривредном земљишту („Службени гласник РС” број 62/06, 65/08-други закон, 41/09, 112/15, 80/17 и 95/18) и члана 40. Статута општине Мали Зворник („Службени лист општине Мали Зворник” број 21/18 и 4/21), а на предлог Комисије за избор, именовања и друштвена признања, Скупштина општине Мали Зворник на седници одржаној дана 11. јула 2024. године, донела је следеће

РЕШЕЊЕ

о образовању Комисије за израду годишњег програма заштите, уређења и коришћења пољопривредног земљишта

I

Образује се Комисија за израду годишњег програма заштите, уређења и коришћења пољопривредног земљишта, а у њен састав именују се:

1. Драган Крстић, из Доње Борине, председник,
2. Весна Љубинац, из Малог Зворника, заменик председника,
3. Ђорђо Јоковић, из Сакара, члан,
4. Тина Божић, из Амајића, члан и
5. Александар Алексић из Брасине, члан.

II

Задатак Комисије је да изради предлог годишњег програма заштите, уређења и коришћења пољопривредног земљишта на

територији општине Мали Зворник за 2025. годину, којим ће утврдити врсте мера на побољшању пољопривредног земљишта и улагања средстава на спровођењу тих мера.

III

Комисија је дужна да предлог програма из тачке ИИ овог Решења изради и достави Комисији из члана 60. става 3. Закона о пољопривредном земљишту („Службени гласник РС” број 62/06, 65/08-други закон, 41/09, 112/15, 80/17 и 95/18).

IV

Комисији ће мандат трајати до израде предлога програма из тачке II овог Решења.

V

Ово Решење на снагу ступа даном доношења.

VI

Ступањем на снагу овог Решења престаје да важи Решење о образовању Комисије за израду годишњег програма заштите, уређења и коришћења пољопривредног земљишта број 06-381 од 14.07.2023.године.

VII

Решење доставити именованима и архиви.

СКУПШТИНА ОПШТИНЕ МАЛИ ЗВОРНИК

Број: 002094269 2024 06107 001 000 060 107 04 022
11.07.2024. године
У Малом Зворнику

ПРЕДСЕДНИК
СКУПШТИНЕ ОПШТИНЕ
Драган Савић, с.р.

На основу члана 32. Закона о локалној самоуправи ("Службени гласник РС", бр. 129/07, 83/2014-др.закон, 101/2016-др.закон, 47/2018 и 111/21), и члана 40. Статута општине Мали Зворник („Сл.лист општине Мали Зворник” број 21/18 и 4/21), члана 7. став 5. Одлуке о оснивању Туристичке организације општине Мали Зворник („Сл.лист општине Мали Зворник” број 12/20, 16/20, 01/21 и 03/21), а на предлог Комисије за избор, именовања и друштвена признања, Скупштина општине Мали Зворник на редовној

седници одржаној дана 11. јула 2024. године донела је следеће

Р Е Ш Е Њ Е
О ИМЕНОВАЊУ ДИРЕКТОРА
ТУРИСТИЧКЕ ОРГАНИЗАЦИЈЕ ОПШТИНЕ
МАЛИ ЗВОРНИК

I

ИМЕНУЈЕ СЕ Јефто Марковић, дипломирани инжењер прехранбене технологије из Брасине, за директора Туристичке организације општине Мали Зворник, на мандатни период од четири године.

II

Именовани ће на дужност ступити 12. јула 2024.године.

III

Јефти Марковићу, као директору Туристичке организације општине Мали Зворник одређује се зарада у бруто износу 109.976,04 динара (у износ зараде су урачуната давања за топли оброк и регрес), односно зарада у нето износу од 79.264,50 динара (у износ зараде су урачуната давања за топли оброк и регрес) за пун фонд сати у месецу.

VI

Решење ступа на снагу даном доношења и објавиће се у "Службеном листу општине Мали Зворник".

V

Решење доставити: именованом, Туристичкој организацији општине Мали Зворник и архиви.

О б р а з л о ж е њ е

Чланом 32. Закона о локалној самоуправи и чланом 40. Статута општине Мали Зворник, прописано је да оснивач именује директора установе.

Управни одбор Туристичке организације општине Мали Зворник је на седници одржаној дана 13.06.2024. године, а у складу са члана 74. став 1-3. Закона о запосленима у јавним службама, члана 31. и члана 42. став.1. Закона о туризму, члана 22. Статута Туристичке организације општине Мали Зворник, донео Одлуку број 146/24/1 о расписивању јавног конкурса за избор директора Туристичке организације општине Мали Зворник, са седиштем у Малом Зворнику.

По истеку рока за подношење пријава на јавни конкурс, Управни одбор Туристичке организације општине Мали Зворник за избор

директора у Туристичкој организацији општине Мали Зворник је на седници одржаној дана 05.07.2024. године разматрао пријаву приспелу на конкурс за именовање директора Туристичке организације општине Мали Зворник, који је објављен на порталу "Послови" Националне службе за запошљавање, дана 19.06.2024.године. Управни одбор Туристичке организације је констатовао да је на јавни конкурс приспела једна пријава, која је благовременео предата, уредна и комплетна. Управни одбор предлаже Скупштини општине да сагласно одредбама чл. 22. Статута Туристичке организације општине Мали Зворник, за директора Туристичке организације општине Мали Зворник именује Јефту Марковић, дипломирани инжењер прехранбене технологије из Брасине, општина Мали Зворник, који испуњава све законске услове за именовање директора.

На основу достављеног предлога Управног одбора Туристичке организације и записника са седнице Управног одбора општине Мали Зворник у складу са напред наведеним, Комисија за избор, именовања и друштвена признања, на седници од 08.07.2024. године, је утврдила предлог Решења и предлаже скупштини да га усвоји у датом тексту.

На основу изнетог, Скупштина општине Мали Зворник је донела решење као у диспозитиву.

Упутство о правном средству: Ово решење је коначно у управном поступку и против њега се може тужбом покренути управни спор пред Управним судом у Београду, у року од 30 дана од дана достављања овог решења.

СКУПШТИНА ОПШТИНЕ МАЛИ ЗВОРНИК

Број: 002094269 2024 06107 001 000 060 107 04 005
11.07.2024. године
У Малом Зворнику

ПРЕДСЕДНИК
СКУПШТИНЕ ОПШТИНЕ
Драган Савић, с.р.

На основу члана 32. Закона о локалној самоуправи ("Службеник гласник РС", бр. 129/07, 83/2014-др.закон, 101/2016-др.закон, 47/2018 и 111/21), и члана 40. Статута општине Мали Зворник („Сл.лист општине Мали Зворник” број 21/18 и 4/21), члана 7. став 5. Одлуке о оснивању Туристичке организације општине Мали

Зворник („Сл.лист општине Мали Зворник” број 12/20, 16/20, 01/21 и 03/21), а на предлог Комисије за избор, именовања и друштвена признања, Скупштина општине Мали Зворник на седници одржаној дана 11. јула 2024. године донела је следеће

РЕШЕЊЕ
О КОНСТАТОВАЊУ ПРЕСТАНКА
ФУНКЦИЈЕ ДИРЕКТОРА ТУРИСТИЧКЕ
ОРГАНИЗАЦИЈЕ ОПШТИНЕ МАЛИ
ЗВОРНИК

I

Констатује се да Марини Глигоревић, дипломираном менаџеру у ловном туризму из Малог Зворника, престаје функција вршиоца дужности директора Туристичке организације општине Мали Зворник, на коју је именована решењем Скупштине општине Мали Зворник број 06-560 од 31.08.2023.године, даном именовања директора Туристичке организације општине Мали Зворник.

II

Марина Глигоревић се обавезује да дана 12. јула 2024. године, присуствује примопредаји дужности са новим директором Туристичке организације општине Мали Зворник, коју ће спровести Комисија за примопредају дужности службених аката.

III

Решење ступа на снагу даном доношења и објавиће се у ”Службеном листу општине Мали Зворник”.

VI

Решење доставити: Марини Глигоревић, Туристичкој организацији општине Мали Зворник и архиви.

СКУПШТИНА ОПШТИНЕ МАЛИ ЗВОРНИК

Број: 002094269 2024 06107 001 000 060 107 04 006
11.07.2024. године
У Малом Зворнику

ПРЕДСЕДНИК
СКУПШТИНЕ ОПШТИНЕ
Драган Савић, с.р.

На основу члана 32.став 1.тачка 8. Закона о локалној самоуправи (”Службени гласник РС” број 129/2007, 83/2014-др.закон, 101/2016-др.закон, 47/2018, 111/2021 -др.закон), члана 11. Закона о привредним друштвима (”Службени гласник РС”, бр. 36/2011, 99/2011, 83/2014 - др. закон, 5/2015, 44/2018, 95/18 и 91/19 и 109/21), члан 30. Закона о иновационој делатности (”Службени гласник РС” бр. 129/21) и члана 40. Статута Општине Мали Зворник (”Службени лист Општине Мали Зворник” број 21/18 и 4/21), Скупштина општине Мали Зворник на седници одржаној дана 11. јула 2024. године, донела је

ОДЛУКУ
О ОСНИВАЊУ ДРУШТВА СА
ОГРАНИЧЕНОМ ОДГОВОРНОШЋУ
РЕГИОНАЛНИ ИНОВАЦИОНИ СТАРТАП
ЦЕНТАР МАЛИ ЗВОРНИК

Члан 1.

Овом одлуком Скупштина општине Мали Зворник оснива Привредно друштво за иновациону делатност Регионални иновациони стартап центар Мали Зворник д.о.о. Мали Зворник (у даљем тексту Друштво) ради обезбеђивања услова за обављање иновационе делатности у циљу социо-економског развоја у општини Мали Зворник.

Члан 2.

Друштво се оснива ради обезбеђења трајног обављања иновационе делатности од општег интереса и задовољења потреба крајњих корисника услуга. Овом Одлуком се уређује:

- о пословно име и седиште друштва;
- о претежна делатност друштва;
- о укупан износ основног капитала друштва;
- о износ новчаног улога, односно новчану вредност и опис неовчаног улога члана друштва;
- о време уплате новчаног улога, односно уношење неовчаног улога;
- о удео члана друштва у укупном основном капиталу изражен у процентима;
- о врста и надлежности органа друштва;
- о заступање друштва;
- о трајање и престанак друштва;
- о остала питања.

Члан 3.

Пуно пословно име Друштва гласи:

Регионални иновациони стартап центар Мали Зворник д.о.о. Мали Зворник.

Скраћено пословно име Друштва гласи:

Регионални иновациони стартап центар Мали Зворник.

Члан 4.

Седиште Друштва је на следећој адреси: Краља Петра И бр.26., 15318 Мали Зворник.

Члан 5.

Претежна делатност којом ће се Друштво бавити је: Консултантске активности у вези с пословањем и осталим управљањем, шифра делатности: 72.19

Члан 6.

Укупан уписани новчани капитал Друштва износи 50.000,00 (словима: педесетхиљададинара).

Члан 7.

Оснивач Друштва, односно његов једини члан је:

Општина Мали Зворник, ул. Краља Петра И бр 38., матични број 07170874, са уписаним новчаним капиталом у износу од 50.000,00 динара, што износи 100% удела у укупном капиталу друштва. Уписани новчани капитал биће уплаћен најкасније у року од 6 месеци од дана регистрације оснивачког акта.

Друштву могу приступити и други чланови, према начину и условима утврђеним у Закону о привредним друштвима.

Члан 8.

У правном промету са трећим лицима Друштво иступа у своје име и за свој рачун.

За обавезе према трећим лицима, настале у пословању Друштва, Друштво одговара својом целокупном имовином.

Члан 9.

Друштво заступа директор Друштва, у складу са оснивачким актом, одлукама Скупштине друштва и упутствима Надзорног одбора.

Директор друштва је овлашћен да поднесе регистрациону пријаву надлежном регистру и изврши регистрацију Друштва и других података одређених законом.

ОРГАНИ ДРУШТВА

Члан 10.

Управљање Друштвом организује се као дводомно.

Органи Друштва су:

1. Скупштина,
2. Надзорни одбор и
3. Директор.

Њихова овлашћења и делокруг рада утврђује се Законом о привредним друштвима.

Скупштина друштва

Члан 11.

Послове који по Закону о привредним друштвима спадају у делокруг Скупштине друштва вршиће Општинско веће Општине Мали Зворник обзиром да је Општина Мали Зворник једини члан Друштва на основу чега има право да одреди орган који ће вршити функцију скупштине Друштва у име члана.

Члан 12.

Скупштина друштва:

- 1) доноси измене оснивачког акта;
- 2) усваја финансијске извештаје, као и извештаје ревизора ако су финансијски извештаји били предмет ревизије;
- 3) усваја извештаје надзорног одбора;
- 4) одлучује о повећању и смањењу основног капитала друштва, као и о свакој емисији хартија од вредности;
- 5) одлучује о расподели добити и начину покрића губитака, укључујући и одређивање дана стицања права на учешће у добити и дана исплате учешћа у добити члановима друштва;
- 6) бира и разрешава чланове надзорног одбора и утврђује накнаду за њихов рад;
- 7) именује ревизора и утврђује накнаду за његов рад;
- 8) одлучује о покретању поступка ликвидације, као и о подношењу предлога за покретање стечајног поступка од стране друштва;
- 9) именује ликвидационог управника и усваја ликвидационе билансе и извештаје ликвидационог управника;
- 10) одлучује о стицању сопствених удела;
- 11) одлучује о обавезама чланова друштва на додатне уплате и о враћању тих одлучује о захтеву за иступање члана друштва;

13) одлучује о искључењу члана друштва из разлога неплаћања, односно неуношења уписаног улога;

14) одлучује о покретању спора за искључење члана друштва;

15) одлучује о повлачењу и поништењу удела;

16) одлучује о покретању поступка и давању пуномоћја за заступање друштва у спору са прокуристом, као и у спору са чланом надзорног одбора;

17) одлучује о покретању поступка и давању пуномоћја за заступање друштва у спору против члана друштва;

19) одобрава приступање новог члана и даје сагласност на пренос удела трећем лицу у случају из члана 167. овог Закона о привредним друштвима;

20) одлучује о статусним променама и променама правне форме;

21) даје одобрење на правне послове у којима постоји лични интерес, у складу са чланом;

22) даје сагласност на стицање, продају, давање у закуп, залагање или друго располагање имовином велике вредности;

23) врши друге послове и одлучује о другим питањима, у складу са овим законом и оснивачким актом.

Надзорни одбор

Члан 13.

Надзорни одбор:

1) одређује пословну стратегију друштва;

2) именује и разрешава директора и остале заступнике, утврђује накнаду за њихов рад, односно начела за утврђивање тих накнада;

3) надзире рад директора и усваја извештаје директора;

4) врши унутрашњи надзор над пословањем друштва;

5) врши надзор над законитошћу пословања друштва;

6) доноси статут;

7) установљава рачуноводствене политике друштва и политике управљања ризицима;

8) даје налог ревизору за испитивање годишњих финансијских извештаја друштва;

9) предлаже скупштини избор ревизора и награду за његов рад;

10) контролише предлог расподеле добити и других плаћања члановима;

11) одлучује о покретању поступка и давању пуномоћја за заступање друштва у спору са директором;

12) врши и друге послове одређене оснивачким актом и одлуком скупштине.

Надзорни одбор даје претходну сагласност за закључење следећих послова:

1) стицање, отуђење и оптерећење удела и акција које друштво поседује у другим правним лицима;

2) стицање, отуђење и оптерећење непокретности, уколико то не спада у редовно пословање друштва;

3) узимање кредита, односно узимање и давање зајмова, давање јемстава, гаранција и обезбеђења за обавезе трећих лица.

Питања из надлежности надзорног одбора не могу се пренети на директоре друштва.

Надзорни одбор одлучује о давању одобрења у случајевима постојања личног интереса директора у складу са чланом 66. Закона.

Члан 14.

Председника и чланове Надзорног одбора бира Скупштина друштва.

Надзорни одбор има три члана.

Члан Надзорног одбора не може бити лице:

1) које је директор Друштва или члан Надзорног одбора у више од пет друштава;

2) које је осуђено за кривично дело против привреде, током периода од пет година рачунајући од дана правноснажности пресуде, с тим да се у тај период не урачунава време проведено на издржавању казне затвора;

3) коме је изречена мера безбедности забрана обављања делатности која представља претежну делатност друштва, за време док траје та забрана.

Члан 15.

Председника и чланове Надзорног одбора именује Скупштина општине Мали Зворник.

Директор друштва

Члан 16.

Друштво има једног директора.

Директора Друштва именује и разрешава Надзорни одбор Друштва.

Мандат директора Друштва је четири године.

Мандат директора Друштва престаје истеком времена на које је именован, разрешењем или подношењем оставке.

По истеку мандата директора, исто лице може бити поново именовано.

Члан 17.

Директор Друштва:

- 1) представља и заступа Друштво;
- 2) организује и води послове Друштва, у складу са законом и оснивачким актом, одлукама скупштине, као и са упутствима надзорног одбора;
- 3) одговара за уредно вођење пословних књига;
- 4) одговара за тачност финансијских извештаја друштва;
- 5) извештава скупштину о пословању друштва;
- 6) доставља Извештај о раду и Програм рада на сагласност Скупштини општине Мали Зворник;
- 7) обавља друге послове у складу са законом, оснивачким актом и статутом.

Члан 18.

До именовања директора Друштва, дужност директора обављаће у својству вршиоца дужности директора Друштва, Марина Глигорјевић, са пребивалиштем Мали Зворник.

Члан 19.

Друштво се оснива на неодређено време.

Друштво престаје да постоји брисањем из регистра привредних субјеката у случајевима предвиђеним законом.

Члан 20.

Измене ове Одлуке врше се одлуком скупштине Друштва у складу са Законом о привредним друштвима.

Члан 21.

На сва питања која нису уређена овом одлуком примењују се одредбе закона којим се уређује правни положај привредних друштава.

Члан 22.

Ова одлука ступа на снагу наредног дана од дана доношења а биће објављивања у Службеном листу Општине Мали Зворник.

СКУПШТИНА ОПШТИНЕ МАЛИ ЗВОРНИК

Број: 002094269 2024 06107 001 000 060 107 04 007
Дана, 11.07.2024. године
У Малом Зворнику

ПРЕДСЕДНИК
СКУПШТИНЕ ОПШТИНЕ
Драган Савић, с.р.

На основу члана 10. и члана 47. Одлуке о грађевинском земљишту ("Сл. лист Општине Мали Зворник" број 12/17), а у вези са чланом 99. став 17. Закона о планирању и изградњи ("Службени гласник РС" број 72/09, 81/09-исправка, 64/10 - одлука УС, 24/2011, 121/2012, 42/2013 - одлука УС, 50/2013 - одлука УС, 98/2013 - одлука УС, 132/2014, 145/2014, 83/2018, 31/2019, 37/2019 - др. закон, 9/2020, 52/2021 и 62/2023) и чланом 65. став 1. тачка 10. Статута општине Мали Зворник ("Службени лист општине Мали Зворник" бр. 21/18 и 4/21), Председник општине Мали Зворник, на предлог Општинског већа општине Мали Зворник, дана 14.06.2024. године, доноси

О Д Л У К У О ПОКРЕТАЊУ ПОСТУПКА РАСПИСИВАЊА ЈАВНОГ ОГЛАСА - ЗА ДАВАЊЕ У ЗАКУП ДЕЛА КАТАСТАРСКИХ ПАРЦЕЛА 1090/1, 1088, 765/2, 559, 701 и 576 СВЕ У КО МАЛИ ЗВОРНИК, У ПОСТУПКУ ПРИКУПЉАЊА ПИСМЕНИХ ПОНУДА

I

Покреће се поступак прикупљања писмених понуда, ради давања у закуп дела катастарских парцела 1090/1, 1088, 765/2, 559, 701 и 576 све у КО Мали Зворник, на основу Одлуке о грађевинском земљишту ("Сл. лист општине Мали Зворник" број 12/17) и Програма постављања и уклањања монтажних објеката привременог карактера на територији општине Мали Зворник ("Сл. лист општине Мали Зворник" број 18/20) и то:

Локација бр. 1: се налази у УЛИЦИ ВУКА КАРАЏИЋА 3 на катастарској парцели број 1090/1 у К.О. Мали Зворник, број листа непокретности 262. Издати у закуп три локације површина П = 9,00 м² на којима ће бити постављена три монтажна објекта привременог

карактера. Наведене локације се налазе на површини јавне намене - тротоару непосредно иза аутобуског стајалишта - једна поред друге (графички прилог слика 4 - ознаке: "В", "Г" и "Д").

Такође издати једну локацију површине П = 8,00 м² за постављање једног привременог објекта (графички прилог слика 4 - ознака "А").

Поред наведених даје се у закуп још једна локација површине П = 38,00 м² за постављање једног монтажног објекта привременог карактера, у близини пешачког прелаза који спаја два тротоара дуж улице Вука Караџића (графички прилог слика 4 - ознака "Б"), при чему је наведена локација око 7,0 м удаљена од коловоза, што омогућава несметан пролаз пешака.

Локација бр. 2: се налази у УЛИЦИ ВУКА КАРАЏИЋА 2Б на катастарској парцели број 1088 у К.О. Мали Зворник, број листа непокретности 262. Издати у закуп једну локацију површине П = 35,00 м² (графички прилог слика 4 - ознака "Е") за постављање једног монтажног објекта привременог карактера. Наведена локација је у близини пешачког прелаза који спаја два тротоара дуж улице Вука Караџића, при чему би постављање монтажног објекта привременог карактера оставило довољно простора за несметан и безбедан пролаз и прилаз пешака самој локацији, узимајући у обзир да је локација у близини коловоза.

Локација бр. 5: се налази у УЛИЦИ СВЕТОСАВСКА 5 на катастарској парцели број 765/2 у К.О. Мали Зворник, број листа непокретности 262. Издати у закуп две локације следећих површина (редом): једна локација површине П = 28,00 м² (графички прилог слика 5 - ознака "П") и једна локација површине П = 24,00 м² (графички прилог слика 5- ознака "Р"), за постављање два монтажна објекта привременог карактера (на свакој описаној локацији по један објекат).

Најближа локација овог низа је удаљена од коловоза око 18,0 м.

Локација бр. 6: се налази у УЛИЦИ КРАЉА ПЕТРА ПРВОГ 18, на катастарској парцели број 559 К.О. Мали Зворник, број листа непокретности 1073. Издати у закуп једну локацију површине П = 9,00 м² за постављање једног монтажног објекта привременог карактера.

Наведена локација се налази на површини јавне намене - тротоар, на позицији прилаза Пореској управи (1,8 м од коловоза и 4,0 м од објекта), а монтажни објекат привременог карактера поставити тако да не омета слободан пролаз пешака и коришћење јавне површине. Распоред дат на графичком прилогу (слика 1 - ознака "О").

Локација бр. 7: це налази у УЛИЦИ КРАЉА ПЕТРА ПРВОГ 19 на катастарској парцели број 701 у К.О. Мали Зворник, број листа непокретности 1130. Издати у закуп једну локацију површине П = 9,00 м² за постављање једног монтажног објекта привременог карактера на површини јавне намене - тротоар у непосредној близини укрштања Рибарске улице са ул. Краља Петра И.

Локација се налази у зони вишепородичног становања, а наведени објекат привременог карактера који би био постављен мора омогућити несметан пролаз пешака (минимални пролаз за пешаке 1,5 м) као и адекватно коришћење јавне површине. Приказ локације дат на графичком прилогу (слика 2 - ознака "Љ").

Локација бр. 9: се налази у РИБАРСКОЈ УЛИЦИ на катастарској парцели број 576 у КО Мали Зворник, број листа непокретности 262. Издати у закуп пет локација следећих површина (редом): једна локација површине П = 64,00 м² (графички прилог слика 2 - ознака "Ж"), једна локација површине П = 32,00 м² (графички приказ слика 2 - ознака "З"), једна локација површине П = 30,00 м² (графички прилог слика 2 - ознака "И"), једна локација површине П = 14,00 м² (графички прилог слика 2 - ознака "Ј") и једна локација површине П = 20,00 м² (графички прилог слика 2- ознака "К"), за постављање пет монтажних објеката (на свакој описаној локацији по један објекат) привременог карактера.

Све наведене локације су у низу, смештене на улазу у Рибарску улицу, максимално удаљене од коловоза око 9,0 м.

- ГРАФИЧКИ ПРИЛОЗИ СА ПРИКАЗОМ ЛОКАЦИЈА ПО ЗОНАМА

1. Централна зона обухвата следеће локације са катастарским парцелама на КО МАЛИ ЗВОРНИК:

1.1 ЛОКАЦИЈА 6 - УЛИЦА КРАЉА ПЕТРА ПРВОГ 18, број катастарске парцеле 559

1.2 ЛОКАЦИЈА 7 - УЛИЦА КРАЉА ПЕТРА ПРВОГ 19, број катастарске парцеле 701

1.3 ЛОКАЦИЈА 9 - РИБАРСКА УЛИЦА, број катастарске парцеле 576

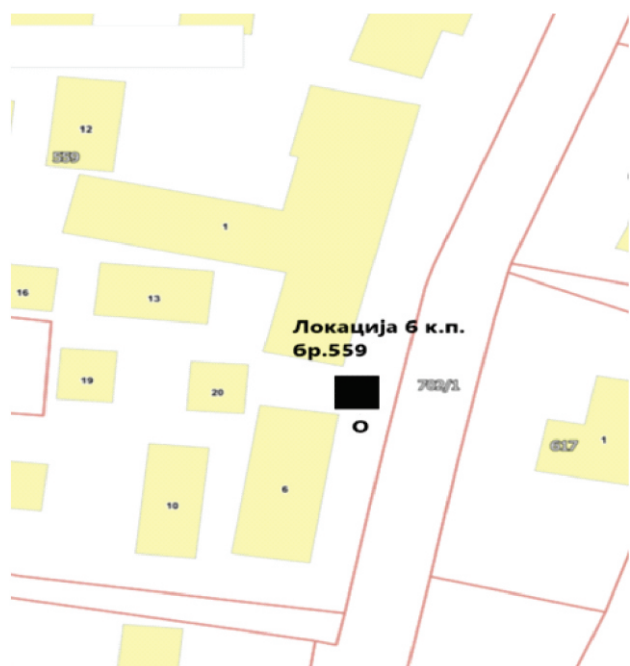

Слика 1. Локација бр.6

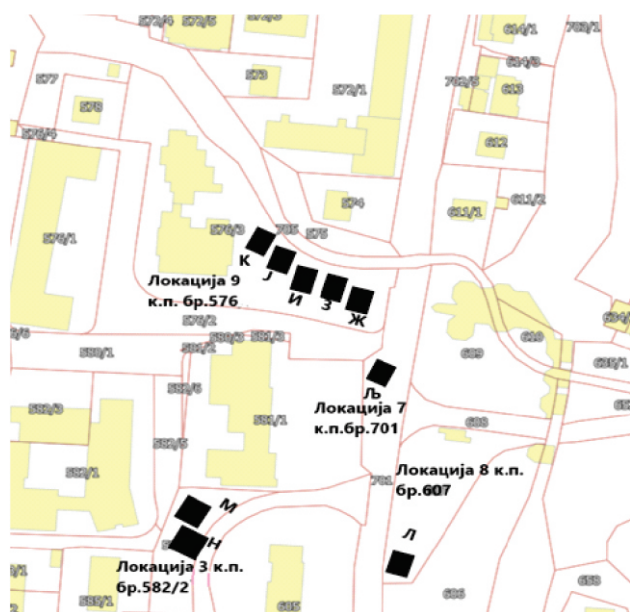

Слика 2. Локације бр.: 7 и 9

2. Зона Стари мост обухвата следеће локације са катастарским парцелама на КО МАЛИ ЗВОРНИК:

2.1 ЛОКАЦИЈА 1 - УЛИЦА ВУКА КАРАЦИЋА 3 , број катастарске парцеле 1090/1

2.2 ЛОКАЦИЈА 2 - УЛИЦА ВУКА КАРАЦИЋА 2Б , број катастарске парцеле 1088

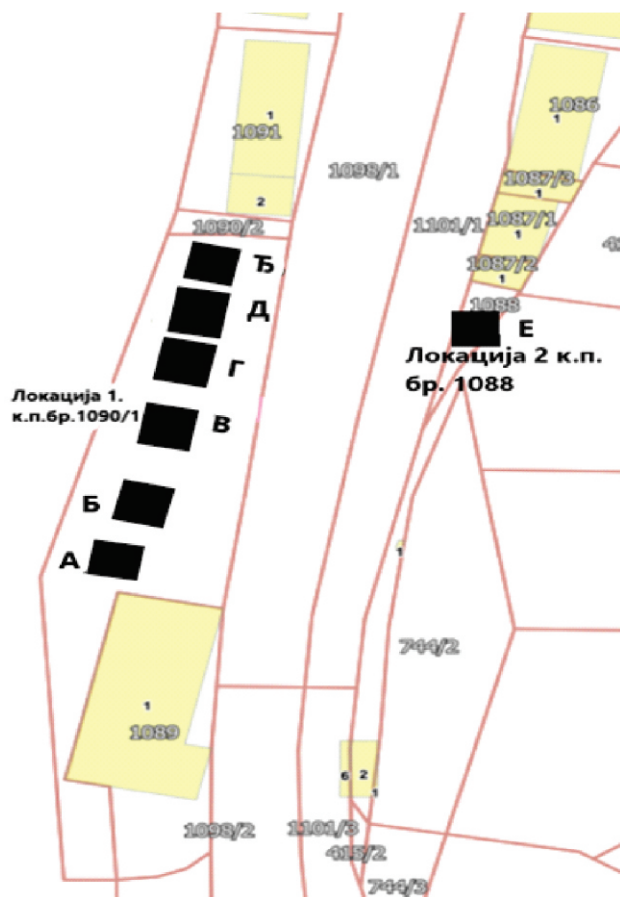

Слика 4. Локације бр.1 и 2

3. Зона Нови мост обухвата следеће локације са катастарским парцелама на КО МАЛИ ЗВОРНИК:

3.1 ЛОКАЦИЈА 5 - УЛИЦА СВЕТОСАВСКА 5, број катастарске парцеле 765/2

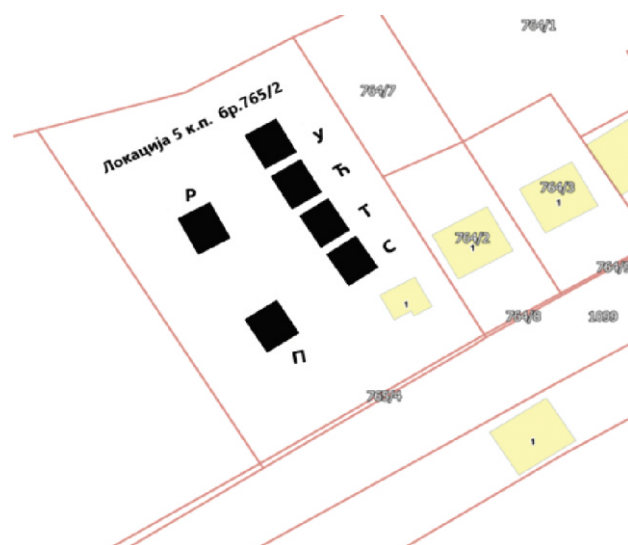

Слика 5. Локација бр.5

II

Општина Мали Зворник у поступку прикупљања писмених понуда даје у закуп делове катастарских парцела 1090/1, 1088, 765/2, 559, 701 и 576 све у КО Мали Зворник, дефинисане према локацијама у тачки један ове одлуке на период до 3 (три) године.

Закупац привремени објекат користи у складу са наменом утврђеном урбанистичким условима, исти поставља у складу са Програмом постављања и уклањања монтажних објеката привременог карактера на територији општине Мали Зворник ("Сл. лист општине Мали Зворник" број 18/20), а уколико се земљиште које се даје у закуп буде приводило намени у складу са Планским актом и пре истека рока закупа, будући купац је дужан да преда посед земљишта општини Мали Зворник и уклони објекат о свом трошку по добијању писменог обавештења у складу са уговором.

Давање у закуп грађевинског земљишта извршиће се у поступку прикупљања писмених понуда, а поступак ће се сматрати успешним ако за оглашену парцелу Комисија констатује да су приспеле најмање две уредне понуде.

Непотпуне, односно неблаговремене и неуредне понуде се одбацују.

Неуредна понуда је понуда која је поднета у отвореној коверти или без видљиве ознаке, на коју појединачну парцелу (односно њен део) се односи; која не садржи податке и документа тражене огласом; у којој понуђени износ није у складу са чланом 28. став 2. Одлуке о грађевинском земљишту ("Сл. лист општине Мали Зворник" број 12/17).

Понуда физичког лица обавезно садржи: назнаку земљишта које је предмет закупа; име, име једног родитеља и презиме; адресу, јединствени матични број и потпис; доказ о уплаћеном гарантном износу; уверење локалне пореске администрације о измиреним дуговањима (ЛПА Мали Зворник); број рачуна за враћање гарантног износа.

Понуда правног лица обавезно садржи: назнаку земљишта које је предмет закупа; назив фирме и матични број; име и презиме директора и његов потпис; оверену фотокопију извода из регистра привредних субјеката надлежног органа; оверену фотокопију овлашћења за заступање на отварању понуда, доказ о уплаћеном гарантном износу, број рачуна за враћање депозита, доказ о плаћеном порезу- уверење Републичке управе јавних прихода и Локалне пореске администрације о измиреним дуговањима (ЛПА Мали Зворник); потврду о пореском идентификационом броју.

Понуда предузетника обавезно мора да садржи: пословно име и седиште; мора бити

потписана од стране овлашћеног лица и оверена печатом; садржати извод из регистра надлежног органа; потврду о пореском идентификационом броју, доказ о уплаћеном гарантном износу; уверење локалне пореске администрације о измиреним дуговањима (ЛПА Мали Зворник); број рачуна за враћање гарантног износа.

У случају да подносиоца понуде заступа пуномоћник, пуномоћје за заступање мора бити специјално и оверено од стране надлежног органа. Оверено пуномоћје пуномоћник доставља Комисији на отварању понуда.

Подносиоци понуда који су до дана објаве Огласа о давању у закуп грађевинског земљишта, са општином Мали Зворник били у односу Закупац - Закуподавац, дужни су да уз понуду доставе Потврду Одељења за финансије, општу управу и друштвене делатности Општинске управе општине Мали Зворник о измиреним дуговањима за закуп грађевинског земљишта.

Понуда се доставља у затвореној коверти са видљивом назнаком на који се оглас односи и ко је подносилац понуде.

Понуда је непотпуна ако не садржи све што је прописано, ако нису приложене све исправе како је то предвиђено, односно ако не садржи све податке предвиђене огласом или су подаци дати супротно објављеном огласу.

Закуп дела грађевинског земљишта на коме се могу поставити привремени објекти монтажног карактера износи:

- За локацију бр. 1 - 100,00 дин/м²;
- За локацију бр. 2 - 75,00 дин/м²;
- За локацију бр. 5 - 75,00 дин/м²;
- За локацију бр. 6 - 125,00 дин/м²;
- За локацију бр. 7 - 125,00 дин/м²;
- За локацију бр. 9 - 100,00 дин/м².

Тржишна цена закупа грађевинског земљишта по 1 м², процењена је на основу Налаза судског вештака бр. 000136448 2024 06107 004 000 020 014 од 30.01.2024. године.

Критеријум за избор најповољнијег понуђача је највиша понуђена цена.

Понуђени износ закупнине по метру квадратном, мора бити дат у динарском износу, који је најмање једнак или већи од почетног износа утврђеног у расписаном огласу.

Уколико се на јавни оглас о прикупљању понуда пријаве два или више учесника и понуде исти износ цене, комисија ће затражити да у новом року, од три дана, понуђачи доставе другу понуду о висини цене, која мора бити већа од претходне понуде.

Рок за подношење понуде биће 30 дана од дана објављивања огласа у дневном листу "Информер". Рок за доставу понуда рачунаће се од наредног дана од дана објаве у дневном листу "Информер".

Понуде се достављају препорученом поштом на адресу Општина Мали Зворник, улица Краља Петра Првог бр. 38, 15318 Мали Зворник или се лично предају на писарници Општинске управе општине Мали Зворник у затвореној коверти на којој је јасно назначено: "Пријава на оглас за давање у закуп дела катастарских парцела 1090/1, 1088, 765/2, 559, 701 и 576 све у КО Мали Зворник у поступку прикупљања писмених понуда" и знаком "Не отворати". Такође, на коверти обавезно назначити катастарску парцелу, локацију и ознаку на коју се понуда односи.

У затвореној коверти се може доставити понуда која се односи искључиво само за једну локацију и једну ознаку. Уколико један понуђач доставља више понуда за различите локације и ознаке, дужан је да сваку понуду достави у засебној коверти.

Отварање приспелих понуда одржаће се дана 18.07.2024. године у сали Скупштине општине Мали Зворник, улица Краља Петра И бр. 38, са почетком у 11:00 часова.

Благовременим ће се сматрати све понуде које су предате на писарницу општине Мали Зворник и понуде приспеле поштом у општину Мали Зворник до 17.07.2024. године у 15:00 часова.

Подносиоци писаних понуда за давање у закуп грађевинског земљишта на горе наведеним локацијама укључујући физичка, правна лица и предузетнике уплаћују гарантни износ у висини од 10% од почетне цене земљишта за један месец (почетна цена је површина земљишта за коју се подноси писмена понуда помножена са почетном ценом по м²), на рачун број: 840-789804-38 са позивом на број: 97/97-065 и том приликом дужни су да доставе рачун на који ће им бити враћен гарантни износ.

Услови за спровођење поступка разматрања писмених понуда, за сваку конкретну локацију, су испуњени уколико пристигну најмање две благовремене и потпуне понуде.

Уколико подносилац благовремене и потпуне понуде не приступи отварању писмених понуда, сматраће се да је одустао од понуде.

Уколико учесник прикупљања понуда који је понудио највиши износ цене одустане пошто је комисија утврдила који понуђач је понудио највиши износ цене, а пре доношења решења о давању у закуп грађевинског земљишта, уплаћени гарантни износ се не враћа.

Уколико подносилац благовремене и потпуне понуде након доношења Решења о давању у закуп грађевинског земљишта, од наведеног закупа одустане, неће имати право учешћа на наредном Огласу за давање у закуп грађевинског земљишта.

Лице које је одустало нема право на повраћај депозита.

Подносилац благовремене и потпуне понуде који закључи Уговор о закупу грађевинског земљишта са општином Мали Зворник, на предметној локацији може поставити објекат у складу са Програмом постављања и уклањања монтажних објеката привременог карактера на територији општине Мали Зворник и предвиђеним урбанистичким параметрима, искључиво за обављање комерцијалне делатности. Уколико за сваку од поменутих локација, најповољнији понуђач буде физичко лице, то лице дужно је да општини Мали Зворник најкасније до дана постављања монтажног објекта привременог карактера на грађевинском земљишту које се даје у закуп, достави потврду Агенције за привредне регистре или акт о оснивању предузетника, друштва са ограниченом одговорношћу и сл., као доказ о намери бављења комерцијалном делатношћу.

Подносилац благовремене и потпуне понуде који закључи Уговор о закупу грађевинског земљишта са општином Мали Зворник, дужан је да уплати месечни износ закупнине за период од годину дана унапред, у року од 15 дана од дана закључења Уговора о закупу, према инструкцији надлежног Одељења Општинске управе општине Мали Зворник, а затим док траје закуп најкасније до 15. у месецу за претходни месец.

III

У поступку давања у закуп непокретности из тачке И и ИИ. ове Одлуке у свему поступити према одредбама Закона о планирању и изградњи ("Службени гласник РС" број 72/09, 81/09-исправка, 64/10 - одлука УС, 24/2011, 121/2012, 42/2013 - одлука УС, 50/2013 - одлука УС, 98/2013 - одлука УС, 132/2014, 145/2014, 83/2018, 31/2019, 37/2019 - др. закон, 9/2020, 52/2021 и 62/2023), Одлуке о грађевинском земљишту ("Сл. лист општине Мали Зворник" број 12/17) и Програма постављања и уклањања монтажних објеката привременог карактера на територији општине Мали Зворник ("Сл. лист општине Мали Зворник" број 18/20).

IV

Ова Одлука ступа на даном доношења и биће објављена у "Службеном листу општине Мали Зворник".

ПРЕДСЕДНИК ОПШТИНЕ МАЛИ ЗВОРНИК

Број: 00136448 2024 06107 004 000 020 014 04 046

Дана: 14.06.2024. год.

У Малом Зворник

ПРЕДСЕДНИК ОПШТИНЕ
Зоран Јевтић, с.р.**С А Д Р Ж А Ј**
СЛУЖБЕНОГ ЛИСТА БРОЈ 6/24

1.	ОДЛУКА О ДОДЕЛИ ТЕКУЋЕ И КАПИТАЛНЕ СУБВЕНЦИЈЕ ЈКП "ДРИНА" МАЛИ ЗВОРНИК	1
2.	РЕШЕЊЕ О ДАВАЊУ САГЛАСНОСТИ НА ОДЛУКУ НАДЗОРНОГ ОДБОРА ЈАВНОГ КОМУНАЛНОГ ПРЕДУЗЕЋА "ДРИНА" МАЛИ ЗВОРНИК О УСВАЈАЊУ ИЗМЕНЕ И ДОПУНЕ ПРОГРАМА ПОСЛОВАЊА ЈКП "ДРИНА" МАЛИ ЗВОРНИК ЗА 2024. ГОДИНУ	2
3.	РЕШЕЊЕ О ДАВАЊУ САГЛАСНОСТИ НА ОДЛУКУ НАДЗОРНОГ ОДБОРА ЈАВНОГ КОМУНАЛНОГ ПРЕДУЗЕЋА "ДРИНА" МАЛИ ЗВОРНИК О УСВАЈАЊУ ИЗМЕНЕ И ДОПУНЕ ПОСЕБНОГ ПРОГРАМА КОРИШЋЕЊА СРЕДСТАВА И СУБВЕНЦИЈА ИЗ БУЏЕТА ОПШТИНЕ МАЛИ ЗВОРНИК ЗА 2024. ГОДИНУ	12
4.	ОДЛУКА О ПОКРЕТАЊУ ПОСТУПКА УТВРЂИВАЊА ЈАВНОГ ИНТЕРЕСА ЗА ЕКСПРОПРИЈАЦИЈУ У КО РАДАЉ	12
5.	ОДЛУКА О ПОКРЕТАЊУ ПОСТУПКА УТВРЂИВАЊА ЈАВНОГ ИНТЕРЕСА ЗА ЕКСПРОПРИЈАЦИЈУ У КО РАДАЉ	15
6.	ОДЛУКА О ПОКРЕТАЊУ ПОСТУПКА УТВРЂИВАЊА ЈАВНОГ ИНТЕРЕСА ЗА ЕКСПРОПРИЈАЦИЈУ У КО ВЕЛИКА РЕКА	16
7.	ОДЛУКА О ПОКРЕТАЊУ ПОСТУПКА УТВРЂИВАЊА ЈАВНОГ ИНТЕРЕСА ЗА ЕКСПРОПРИЈАЦИЈУ У КО ЦУЛИНЕ	16
8.	ОДЛУКА О УЛАГАЊУ ПОКРЕТНИХ СТВАРИ У ЈАВНОЈ СВОЈИНИ ОПШТИНЕ МАЛИ ЗВОРНИК И ПОВЕЋАЊУ ОСНОВНОГ КАПИТАЛА ЈАВНОГ КОМУНАЛНОГ ПРЕДУЗЕЋА "ДРИНА" МАЛИ ЗВОРНИК	17
9.	ОДЛУКА О УМАЊЕЊУ ПОЧЕТНЕ ПРОЦЕЊЕНЕ ВРЕДНОСТИ ЗА ОТУЂЕЊЕ СТАМБЕНОГ ОБЈЕКТА У ЈАВНОЈ СВОЈИНИ ОПШТИНЕ МАЛИ ЗВОРНИК И ЗЕМЉИШТА ЗА РЕДОВНУ УПОТРЕБУ ИСТОГ НА КАТАСТАРСКОЈ ПАРЦЕЛИ БРОЈ 365/8 КО БУДИШИЋ	18
10.	ОДЛУКА О ПОКРЕТАЊУ ПОСТУПКА ОТУЂЕЊУ ОБЈЕКТА У ЈАВНОЈ СВОЈИНИ ОПШТИНЕ МАЛИ ЗВОРНИК И ЗЕМЉИШТА ЗА РЕДОВНУ УПОТРЕБУ ИСТОГ НА КАТАСТАРСКОЈ ПАРЦЕЛИ 365/8 КО БУДИШИЋ НАКОН УМАЊЕЊА ПОЧЕТНЕ ПРОЦЕЊЕНЕ ВРЕДНОСТИ УТВРЂЕНЕ НАЛАЗОМ СУДСКОГ ВЕШТАКА ЗА ОБЛАСТ ГРАЂЕВИНАРСТВА БРОЈ 060-443/1 ОД 02.08.2023. ГОДИНЕ И ОГЛАС О СПРОВОЂЕЊУ ПОСТУПКА ПРИКУПЉАЊА ПИСМЕНИХ ПОНУДА ЗА ОТУЂЕЊЕ НЕПОКРЕТНОСТИ ИЗ ЈАВНЕ СВОЈИНЕ ОПШТИНЕ МАЛИ ЗВОРНИК - СТАМБЕНОГ ОБЈЕКТА СА ЗЕМЉИШТЕМ ЗА РЕДОВНУ УПОТРЕБУ, КАТАСТАРСКА ПАРЦЕЛА 365/8 КО БУДИШИЋ	19
11.	ПРОГРАМ МЕРА ПОДРШКЕ ЗА СПРОВОЂЕЊЕ ПОЉОПРИВРЕДНЕ ПОЛИТИКЕ И ПОЛИТИКЕ РУРАЛНОГ РАЗВОЈА ОПШТИНЕ МАЛИ ЗВОРНИК ЗА 2024. ГОДИНУ	23

12. ОДЛУКА О РАЗРЕШЕЊУ И ИМЕНОВАЊУ ЧЛАНОВА И ЗАМЕНИКА ЧЛАНОВА ОПШТИНСКЕ ИЗБОРНЕ КОМИСИЈЕ ОПШТИНЕ МАЛИ ЗВОРНИК У СТАЛНОМ САСТАВУ	49
13. РЕШЕЊЕ О ИЗМЕНИ И ДОПУНИ РЕШЕЊА О ОБРАЗОВАЊУ САВЕТА ЗА ЗДРАВЉЕ ОПШТИНЕ МАЛИ ЗВОРНИК	51
14. РЕШЕЊЕ О ОБРАЗОВАЊУ КОМИСИЈЕ ЗА ОБРАДУ И КОНТРОЛУ ЗАХТЕВА ПОДНЕТИХ ПО ПРОГРАМУ МЕРА ПОДРШКЕ ЗА СПРОВОЂЕЊЕ ПОЉОПРИВРЕДНЕ ПОЛИТИКЕ И ПОЛИТИКЕ РУРАЛНОГ РАЗВОЈА ЗА ОПШТИНУ МАЛИ ЗВОРНИК	52
15. РЕШЕЊЕ О ОБРАЗОВАЊУ КОМИСИЈЕ ЗА ИЗРАДУ ГОДИШЊЕГ ПРОГРАМА ЗАШТИТЕ, УРЕЂЕЊА И КОРИШЋЕЊА ПОЉОПРИВРЕДНОГ ЗЕМЉИШТА	53
16. РЕШЕЊЕ О ИМЕНОВАЊУ ДИРЕКТОРА ТУРИСТИЧКЕ ОРГАНИЗАЦИЈЕ ОПШТИНЕ МАЛИ ЗВОРНИК	54
17. РЕШЕЊЕ О КОНСТАТОВАЊУ ПРЕСТАНКА ФУНКЦИЈЕ ВРШИОЦА ДУЖНОСТИ ДИРЕКТОРА ТУРИСТИЧКЕ ОРГАНИЗАЦИЈЕ ОПШТИНЕ МАЛИ ЗВОРНИК)	55
18. ОДЛУКА О ОСНИВАЊУ ДРУШТВА СА ОГРАНИЧЕНОМ ОДГОВОРНОШЋУ РЕГИОНАЛНИ ИНОВАЦИОНИ СТАРТАП ЦЕНТАР МАЛИ ЗВОРНИК	55
19. ОДЛУКА О ПОКРЕТАЊУ ПОСТУПКА РАСПИСИВАЊА ЈАВНОГ ОГЛАС - ЗА ДАВАЊЕ У ЗАКУП ДЕЛА КАТАСТАРСКИХ ПАРЦЕЛА 1090/1, 1088, 582/2, 765/2, 559, 701 и 576 СВЕ У КО МАЛИ ЗВОРНИК, У ПОСТУПКУ ПРИКУПЉАЊА ПИСМЕНИХ ПОНУДА	58

Службени лист излази по потреби

Службени лист издаје Општинска управа

Одговорни уредник: начелник Општинске управе

Службени лист излази у 8 примерака и биће

објављен на сајту општине Мали Зворник
